

Zverejnenie informácií spoločnosťou Wüstenrot stavebná sporiteľňa, a. s.

so stavom k 31.12.2023

podľa Opatrenia NBS č. 16/2014 o uverejňovaní informácií bankami a pobočkami
zahraničných bánk v znení neskorších zmien a doplnení

Wüstenrot stavebná sporiteľňa, a. s. (ďalej len „Banka“) zverejňuje informácie podľa Opatrenia Národnej banky Slovenska č. 16 z 2. septembra 2014 o uverejňovaní informácií bankami a pobočkami zahraničných bánk (ďalej len „Opatrenie NBS“) v znení neskorších opatrení č. 13/2015, č. 15/2018, č. 6/2020, č. 11/2021, č. 8/2023 a v súlade s Nariadením Európskeho parlamentu a Rady (EÚ) č. 575/2013 z 26. júna 2013 o prudenciálnych požiadavkách na úverové inštitúcie a investičné spoločnosti v platnom znení (ďalej len „Nariadenie“).

§ 1 ods. (1) Opatrenia NBS: „Informácie o banke a pobočke zahraničnej banky, o ich činnosti a o opatreniach na nápravu a pokutách, ktoré im boli uložené“

a) organizačná schéma, pri banke celkový počet zamestnancov podľa evidenčného stavu a osobitne počet vedúcich zamestnancov podľa § 7 ods. 21 zákona č. 483/2001 Z. z. o bankách a o zmene a doplnení niektorých zákonov v znení neskorších predpisov (ďalej len „zákon“) podľa evidenčného stavu:

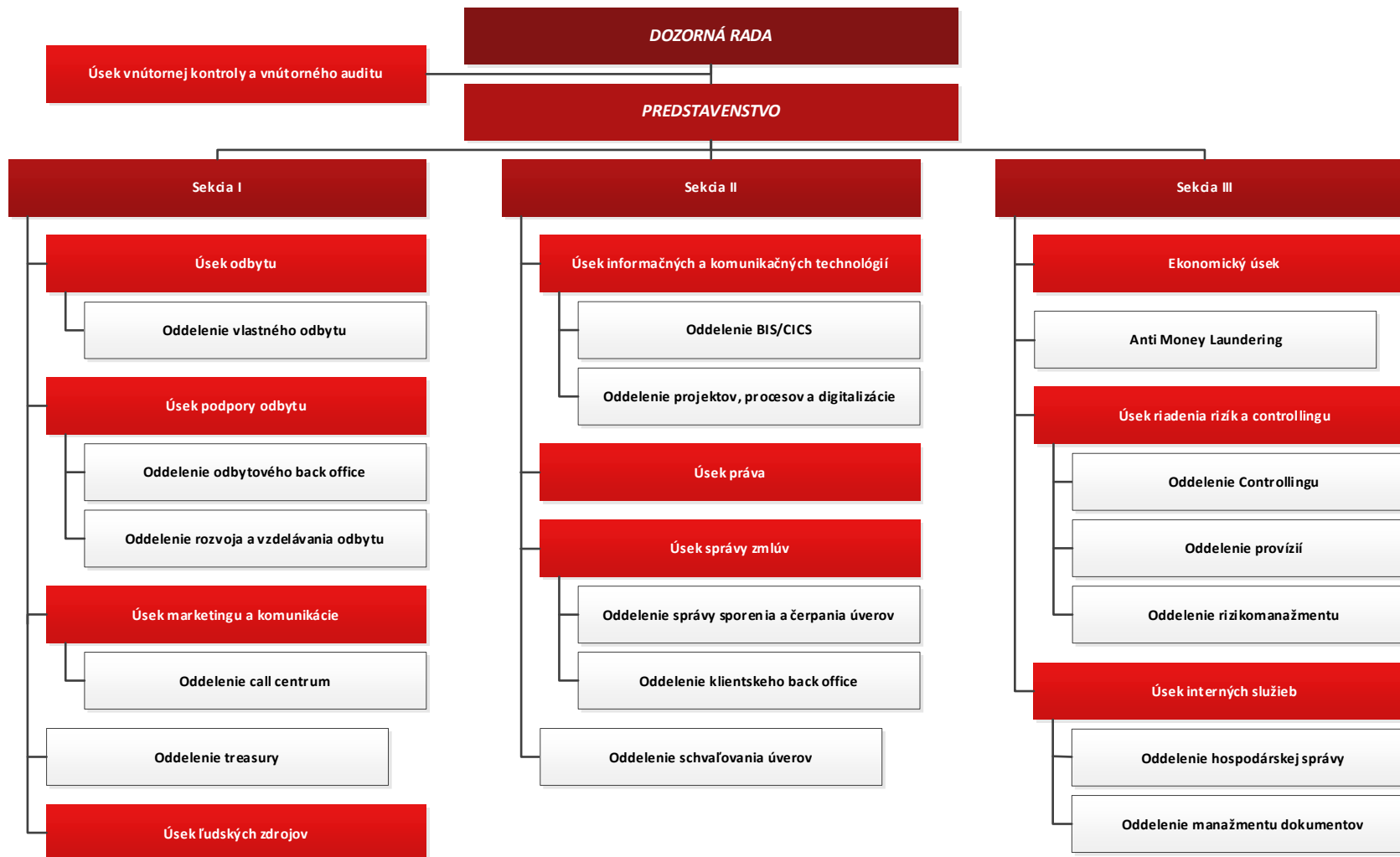

Údaje o celkovom počte zamestnancov a počte vedúcich zamestnancov sú uvedené v Individuálnej účtovnej závierke k 31. decembru 2023 zostavenej v súlade s Medzinárodnými štandardmi finančného výkazníctva v znení prijatom Európskou úniou v časti 1.5 počet zamestnancov v kapitole 1 Všeobecné informácie. Individuálnu účtovnú závierku Banky možno nájsť na oficiálnom webovom sídle v sekcii „Hospodárenie“: <https://www.wuestenrot.sk/informacie/hospodarenie>

b) dátum zápisu do obchodného registra, dátum udelenia bankového povolenia a dátum skutočného začiatku vykonávania bankových činností povolených Národnou bankou Slovenska:

dátum zápisu do obchodného registra: **26.05.1993**

dátum udelenia bankového povolenia: **17.05.1993**

dátum skutočného začiatku vykonávania bankových činností povolených NBS: **21.6.1993**

c) zoznam bankových činností povolených NBS, ktoré sa vykonávajú:

1. prijímanie vkladov od stavebných sporiteľov alebo v prospech stavebných sporiteľov,
2. poskytovanie úverov stavebným sporiteľom zo zdrojov fondu stavebného sporenia na stavebné účely uvedené v § 11 ods. 1 zákona o stavebnom sporení,
3. prijímanie vkladov od bánk,
4. poskytovanie platobných služieb,
5. poskytovanie poradenských služieb v oblasti predmetu podnikania stavebnej sporiteľne,
6. finančné sprostredkovanie podľa zákona 186/2009 Z. z. o finančnom poradenstve a o zmene a doplnení niektorých zákonov ako viazaný finančný agent v sektore poistenia a zaistenia,
7. prijímanie vkladov od zahraničných bánk, pobočiek zahraničných bánk a finančných inštitúcií,
8. investovanie na vlastný účet a obchodovanie na vlastný účet s:
 - o finančnými nástrojmi peňažného trhu v eurách,
 - o finančnými nástrojmi kapitálového trhu eurách.

d) zoznam bankových činností povolených NBS, ktoré sa nevykonávajú:

Poskytovanie záruk inej banke za stavebné úvery, hypotekárne úvery alebo komunálne úvery.

e) zoznam bankových činností povolených NBS, ktorých vykonávanie bolo rozhodnutím príslušného orgánu obmedzené, dočasne pozastavené, zakázané alebo bolo bankové povolenie na ich výkon odobraté:

Banke nebola obmedzená, dočasne pozastavená ani zakázaná žiadna z povolených činností, ani jej nebolo odobraté bankové povolenie na ich výkon.

f) citácia výrokovej časti právoplatného rozhodnutia, ktorým bolo uložené opatrenie na nápravu v priebehu kalendárneho štvrt'roka:

Banke nebolo v priebehu 4. kalendárneho štvrt'roka 2023 uložené žiadne opatrenie na nápravu.

g) citácia výrokovej časti právoplatného rozhodnutia, ktorým bola uložená pokuta v priebehu kalendárneho štvrt'roka:

Banke nebola v priebehu 4. kalendárneho štvrt'roka 2023 uložená žiadna pokuta.

§ 1 ods. (2) Opatrenia NBS: „Informácie o finančných ukazovateľoch banky“:

a) údaje zo súvahy, uverejnené v súlade s požiadavkami medzinárodného štandardu pre finančné vykazovanie č. 7 podľa osobitného predpisu

b) údaje z výkazu ziskov a strát, uverejnené v súlade s požiadavkami medzinárodného štandardu pre finančné vykazovanie č. 7 podľa osobitného predpisu,

Údaje zo súvahy a z výkazu ziskov a strát podľa bodu a) a b) sú uvedené v Individuálnej účtovnej závierke k 31. decembru 2023 v častiach Výkaz o finančnej situácii a Výkaz ziskov a strát.

c) súhrnná výška expozícií bez výrazného zvýšenia kreditného rizika od prvotného vykázania (úroveň 1) v členení podľa tried expozícií uvedených v nariadení EÚ č. 575/2013, čl. 112,

d) súhrnná výška expozícií s výrazným zvýšením kreditného rizika od prvotného vykázania, ale nie znehodnotenú (úroveň 2) v členení podľa tried expozícií uvedených v nariadení EÚ č. 575/2013, čl. 112,

e) súhrnná výška znehodnotených expozícií (úroveň 3) v členení podľa tried expozícií uvedených v nariadení EÚ č. 575/2013, čl. 112,

f) súhrnná výška zlyhaných pohľadávok v členení podľa tried expozícií uvedených v nariadení EÚ č. 575/2013, čl. 112:

Súhrnná výška expozícií v členení podľa tried expozícií c) - f)

v tis. EUR

k 31.12.2023

	Úroveň 1	Úroveň 2	Úroveň 3	Zlyhané
Ústredné vlády alebo centrálné banky	53 664	0	0	0
Regionálne vlády alebo miestne orgány	0	0	0	0
Subjekty verejného sektora	65	0	0	0
Inštitúcie	4 295	0	0	0
Podnikateľské subjekty	25 573	0	0	0
Retail	67 999	11 136	836	0
Zabezpečené hypotékami na nehnuteľný majetok	94 449	13 911	403	0
Expozície v stave zlyhania	0	0	5 716	5 716
Vlastné imanie	0	0	0	0
Iné položky	315	0	0	0
Celková hodnota expozície	246 360	25 047	6 955	5 716

g) údaje o ukazovateli krytia likvidity podľa vzoru, ktorý je prílohou č. 2 k Opatreniu NBS (v tis.€):

č.r.	Údaje	Celková nevážená hodnota (priemer)				Celková vážená hodnota (priemer)			
		31.12.2023	30.11.2023	31.10.2023	30.9.2023	31.12.2023	30.11.2023	31.10.2023	30.9.2023
a	b								
1	Vysokokvalitné likvidné aktíva								
2	Celkové vysokolikvidné likvidné aktíva					55 915	49 388	49 298	53 908
3	Hotovosť - záporné peňažné toky								
4	Retailové vklady a vklady živnostníkov	151 009	152 120	153 640	159 957	13 888	12 807	12 267	10 619
5	z toho: stabilné vklady	103 844	111 993	115 703	122 235	5 192	5 600	5 785	6 112
6	z toho: menej stabilné vklady	42 745	36 576	34 951	31 642	4 275	3 658	3 495	3 164
7	Nezabezpečené financovanie	1 148	1 064	21 024	993	459	426	20 410	397
8	prevádzkové vklady								
9	neprevádzkové vklady	1 148	1 064	21 024	993	459	426	20 410	397
10	nezabezpečený dlh								
11	Zabezpečené financovanie								
12	Dodatočné požiadavky	1 494	1 708	1 769	1 810	75	85	88	91
13	záporné peňažné toky súvisiace s derivátovými pozíciami a iné požiadavky na zabezpečenie								
14	záporné peňažné toky súvisiace so stratou financovania dlhových produktov								
15	kreditné facility a facility likvidity	1 494	1 708	1 769	1 810	75	85	88	91
16	Iné zmluvné záväzky financovania	185	166	120	189	0	0	0	0
17	Iné podmienené záväzky financovania								
18	CELKOVÉ ZÁPORNÉ PEŇAŽNÉ TOKY					14 421	13 318	32 765	21 089
19	Hotovosť - kladné peňažné toky								
20	Zabezpečené pôžičky								
21	Kladné peňažné toky z plne výkonných expozícií	982	4 926	4 948	947	626	4 567	4 830	579
22	Iné kladné peňažné toky								
23	Rozdiel medzi celkovými váženými kladnými peňažnými tokmi a celkovými váženými zápornými peňažnými tokmi vyplývajúcimi z transakcií v tretích krajinách, v ktorých existujú obmedzenia prevodu, alebo ktoré sú denominované v nekonvertibilných menách								
24	Prebytok kladných peňažných tokov z prepojenej špecializovanej úverovej inštitúcie								
25	CELKOVÉ Kladné PEŇAŽNÉ TOKY	982	4 926	4 948	947	626	4 567	4 830	579
26	Plne vyňaté kladné peňažné toky								
27	Kladné peňažné toky podliehajúce 90 % limitu								
28	Kladné peňažné toky podliehajúce 75 % limitu	982	4 926	4 948	947	626	4 567	4 830	579
29	Vankúš likvidity					55 915	49 388	49 298	53 908
30	Celkové čisté záporné peňažné toky					13 795	8 752	27 935	10 402
31	Ukazovateľ krytia likvidity v percentách					405	564	176	518

h) údaje o krytých dlhopisoch, preregistrovaných hypotekárnych záložných listoch a hypotekárnych záložných listoch:

Banka neemitovala kryté dlhopisy ani hypotekárne záložné listy.

i) údaje o vlastných zdrojoch, rizikovo vážených aktívach, kapitálovom podiele a ukazovateli finančnej páky v členení podľa výkazu, ktorý je uvedený v prílohe č. 4 k Opatreniu NBS:

(v tis. eur)						
č. r.	Údaje	31.12.2023	30.9.2023	30.6.2023	31.3.2023	31.12.2022
a	b	1	2	3	4	5
Vlastné zdroje						
1	Vlastný kapitál Tier 1 (CET1)	36 015	35 520	36 206	36 527	36 644
2	Vlastný kapitál Tier 1 (CET1) , ak sa neuplatnili prechodné opatrenia v súvislosti s IFRS 9 alebo s analogickými očakávanými úverovými stratami	36 015	35 520	36 206	36 527	35 670
2a	Vlastný kapitál Tier 1, ako keby sa neuplatnilo dočasné zaobchádzanie s nerealizovanými ziskami a stratami oceňovanými reálnou hodnotou prostredníctvom ostatných súčastí komplexného výsledku v súlade s článkom 468 nariadenia	36 015	35 520	36 206	36 527	35 670
3	Kapitál Tier 1	36 015	35 520	36 206	36 527	36 644
4	Kapitál Tier 1, ak sa neuplatnili prechodné opatrenia v súvislosti s IFRS 9 alebo s analogickými očakávanými úverovými stratami	36 015	35 520	36 206	36 527	35 670
4a	Kapitál Tier 1, ako keby sa neuplatnilo dočasné zaobchádzanie s nerealizovanými ziskami a stratami oceňovanými reálnou hodnotou prostredníctvom ostatných súčastí komplexného výsledku v súlade s článkom 468 nariadenia	36 015	35 520	36 206	36 527	35 670
5	Celkový kapitál	36 015	35 520	36 206	36 527	36 644
6	Celkový kapitál, ak sa neuplatnili prechodné opatrenia v súvislosti s IFRS 9 alebo s analogickými očakávanými úverovými stratami	36 015	35 520	36 206	36 527	35 670
6a	Celkový kapitál, ako keby sa neuplatnilo dočasné zaobchádzanie s nerealizovanými ziskami a stratami oceňovanými reálnou hodnotou prostredníctvom ostatných súčastí komplexného výsledku v súlade s článkom 468 nariadenia	36 015	35 520	36 206	36 527	35 670
Rizikovo vážené aktíva (výška)						
7	Rizikovo vážené aktíva spolu	115 389	124 961	127 712	130 545	133 776
8	Rizikovo vážené aktíva spolu, ak sa neuplatnili prechodné opatrenia v súvislosti s IFRS 9 alebo s analogickými očakávanými úverovými stratami	115 389	124 636	127 392	130 214	133 446

Kapitálový podiel						
9	Vlastný kapitál Tier 1 (percentuálny podiel výšky rizikovej expozície)	31,21%	28,42%	28,35%	27,98%	27,39%
10	Vlastný kapitál Tier 1 (percentuálny podiel výšky rizikovej expozície), ak sa neuplatnili prechodné opatrenia v súvislosti s IFRS 9 alebo s analogickými očakávanými úverovými stratami	31,21%	28,50%	28,42%	28,05%	26,73%
10a	Vlastný kapitál Tier 1 (ako percentuálny podiel výšky rizikovej expozície), ako keby sa neuplatnilo dočasné zaobchádzanie s nerealizovanými ziskami a stratami oceňovanými reálnou hodnotou prostredníctvom ostatných súčastí komplexného výsledku v súlade s článkom 468 nariadenia	31,21%	28,50%	28,42%	28,05%	26,73%
11	Kapitál Tier 1 (percentuálny podiel výšky rizikovej expozície)	31,21%	28,42%	28,35%	27,98%	27,39%
12	Kapitál Tier 1 (percentuálny podiel výšky rizikovej expozície), ak sa neuplatnili prechodné opatrenia v súvislosti s IFRS 9 alebo s analogickými očakávanými úverovými stratami	31,21%	28,50%	28,42%	28,05%	26,73%
12a	Kapitál Tier 1 (ako percentuálny podiel výšky rizikovej expozície), ako keby sa neuplatnilo dočasné zaobchádzanie s nerealizovanými ziskami a stratami oceňovanými reálnou hodnotou prostredníctvom ostatných súčastí komplexného výsledku v súlade s článkom 468 nariadenia	31,21%	28,50%	28,42%	28,05%	26,73%
13	Celkový kapitál (percentuálny podiel výšky rizikovej expozície)	31,21%	28,42%	28,35%	27,98%	27,39%
14	Celkový kapitál (percentuálny podiel výšky rizikovej expozície), ak sa neuplatnili prechodné opatrenia v súvislosti s IFRS 9 alebo s analogickými očakávanými úverovými stratami	31,21%	28,50%	28,42%	28,05%	26,73%
14a	Celkový kapitál (ako percentuálny podiel výšky rizikovej expozície), ako keby sa neuplatnilo dočasné zaobchádzanie s nerealizovanými ziskami a stratami oceňovanými reálnou hodnotou prostredníctvom ostatných súčastí komplexného výsledku v súlade s článkom 468 nariadenia	31,21%	28,50%	28,42%	28,05%	26,73%
Ukazovateľ finančnej páky						
15	Veľkosť celkovej expozície ukazovateľa finančnej páky	242 641	246 268	257 801	253 790	265 410
16	Ukazovateľ finančnej páky	14,84%	14,42%	14,04%	14,39%	13,81%
17	Ukazovateľ finančnej páky, ak sa neuplatnili prechodné opatrenia v súvislosti s IFRS 9 alebo s analogickými očakávanými úverovými stratami	14,84%	14,42%	14,04%	14,39%	13,44%
17a	Ukazovateľ finančnej páky, ako keby sa neuplatnilo dočasné zaobchádzanie s nerealizovanými ziskami a stratami oceňovanými reálnou hodnotou prostredníctvom ostatných súčastí komplexného výsledku v súlade s článkom 468 nariadenia	14,84%	14,42%	14,04%	14,39%	13,44%

§ 1 ods. (5) opatrenia NBS: „Informácie o 10 najväčších akcionároch Banky, ktorí sú nerezidentmi a ktorí vlastnia aspoň 5 %-ný podiel na základnom imaní Banky“:

Obchodné meno:	Bausparkasse Wüstenrot Aktiengesellschaft
Právna forma a sídlo:	akciová spoločnosť, Alpenstrasse 70, 5020 Salzburg
Štát:	Rakúsko
Hlavný predmet činnosti:	finančné služby
Podiel na základnom imaní banky:	100 %
Podiel na hlasovacích právach v banke:	100 %

§ 1 ods. (7) opatrenia NBS: „Informácie o štruktúre konsolidovaného celku banky, ktorého je Banka súčasťou“:

Konečnou materskou spoločnosťou je Wüstenrot Wohnungswirtschaft reg. Gen. m. b. H., Salzburg, Rakúsko.

a) materská spoločnosť

Názov	Sídlo	Hlavný predmet činnosti	Štát
Bausparkasse Wüstenrot AG	Alpenstrasse 70 A-5020 Salzburg	finančné služby	Rakúsko

b) schéma konsolidovaného celku

Názov	Sídlo	Hlavný predmet činnosti	Štát	Podiel
Bausparkasse Wüstenrot AG	Alpenstrasse 70 A-5020 Salzburg	finančné služby	Rakúsko	100%

↓

Wüstenrot stavebná sporiteľňa, a. s.

§ 1 ods. (8) opatrenia NBS: „Informácie o finančných ukazovateľoch banky podľa osobitného predpisu obsahujúce údaje o problémových expozíciách a expozíciách s odloženou splatnosťou“:

časť 1: Kreditná kvalita expozícií s odloženou splatnosťou

č. r.	Protistrana	Hrubá účtovná hodnota expozícií				Akumulovaná znížená hodnota, akumulované záporné zmeny reálnej hodnoty z dôvodu kreditného rizika a úprav ocenenia		Prijaté zabezpečenie na expozície s odloženou splatnosťou	
		Bezproblémové expozície s odloženou splatnosťou	Problémové expozície s odloženou splatnosťou		Na bezproblémové expozície s odloženou splatnosťou	Na problémové expozície s odloženou splatnosťou	i	Z toho prijaté zabezpečenie na problémové expozície	
			d	e					f
a	b	c	d	e	f	g	h	i	j
1	Úvery a preddavky	97 418,70	100 079,67	100 079,67	100 079,67	-2 237,15	-53 348,26	141 912,96	46 731,41
2	Centrálne banky								
3	Orgány verejnej správy								
4	Úverové inštitúcie								
5	Ostatné finančné korporácie								
6	Nefinančné korporácie								
7	Domácnosti	97 418,70	100 079,67	100 079,67	100 079,67	-2 237,15	-53 348,26	141 912,96	46 731,41
8	Dlhové cenné papiere								
9	Poskytnuté úverové prísluby								
10	Spolu	97 418,70	100 079,67	100 079,67	100 079,67	-2 237,15	-53 348,26	141 912,96	46 731,41

časť 2: Kreditná kvalita bezproblémových a problémových expozícií podľa dní splatnosti

č. r.	Protistrana	Hrubá účtovná hodnota expozícií											
		Bezproblémové expozície			Problémové expozície								Z toho v stave zlyhania
		V rámci splatnosti alebo po splatnosti < = 30 dní	Po splatnosti > 30 dní < = 90 dní	Expozície, ktorých splatenie je nepravdepodobné a ktoré sú v rámci splatnosti alebo po splatnosti < = 90 dní	Po splatnosti > 90 dní < = 180 dní	Po splatnosti > 180 dní < = 1 rok	Po splatnosti > 1 rok < = 2 roky	Po splatnosti > 2 roky < = 5 rokov	Po splatnosti > 5 rokov < = 7 rokov	Po splatnosti > 7 rokov			
a	b	c	d	e	f	g	h	i	j	k	l	m	n
1	Úvery a preddavky	209 537 988,57	208 461 910,70	1 076 077,87	6 953 011,57	5 515 646,47	1 211 509,81	63 061,20	162 794,09	0,00	0,00	0,00	5 716 343,29
2	Centrálne banky												
3	Orgány verejnej správy												
4	Úverové inštitúcie												
5	Ostatné finančné korporácie												
6	Nefinančné korporácie												
7	Z toho MSP												
8	Domácnosti	209 537 988,57	208 461 910,70	1 076 077,87	6 953 011,57	5 515 646,47	1 211 509,81	63 061,20	162 794,09	0,00	0,00	0,00	5 716 343,29
9	Dlhové cenné papiere	54 173 106,62	54 173 106,62	0,00	0,00	0,00	0,00	0,00	0,00	0,00	0,00	0,00	0,00
10	Centrálne banky												
11	Orgány verejnej správy	48 110 178,68	48 110 178,68										
12	Úverové inštitúcie	4 024 027,91	4 024 027,91										
13	Ostatné finančné korporácie												
14	Nefinančné korporácie	2 038 900,03	2 038 900,03										
15	Podsúvahové expozície	1 494 035,84			0,00								0,00
16	Centrálne banky												
17	Orgány verejnej správy												
18	Úverové inštitúcie												
19	Ostatné finančné korporácie												
20	Nefinančné korporácie												
21	Domácnosti	1 494 035,84											
22	Spolu	265 205 131,03	262 635 017,32	1 076 077,87	6 953 011,57	5 515 646,47	1 211 509,81	63 061,20	162 794,09	0,00	0,00	0,00	5 716 343,29

časť 3: Bezproblémové a problémové expozície a súvisiace úpravy ocenenia

č. r.	Protistrana	Hrubá účtovná hodnota expozícií						Akumulovaná znížená hodnota, akumulované záporné zmeny reálnej hodnoty z dôvodu kreditného rizika a úprav ocenenia						Akumulovaný čas- točný odpis	Prijaté zabezpečenie	
		Bezproblémové expozície			Problémové expozície			Bezproblémové expozície – akumulovaná znížená hodnota a úpravy ocenenia			Problémové expozície – akumulovaná znížená hodnota, akumulované záporné zmeny reálnej hodnoty z dôvodu kreditného rizika a úprav ocenenia				Na bezproblé- mové expozície	Na problé- mové expozície
		Z toho úroveň 1	Z toho úroveň 2		Z toho úroveň 2	Z toho úroveň 3		Z toho úroveň 1	Z toho úroveň 2		Z toho úroveň 2	Z toho úroveň 3				
a	b	c	d	e	f	g	h	i	j	k	l	m	n	o	p	q
1	Úvery a preddavky	209 537 988,57	184 576 111,95	24 961 876,62	6 953 011,57	0,00	6 953 011,57	-3 659 806,51	-3 197 057,55	-462 748,96	-2 600 531,10	0,00	-2 600 531,10	0,00	205 878 182,06	4 352 480,47
2	Centrálne banky															
3	Orgány verejnej správy															
4	Úverové inštitúcie															
5	Ostatné finančné korporácie															
6	Nefinančné korporácie	0,00	0,00					0,00	0,00							
7	Z toho MSP															
8	Domácnosti	209 537 988,57	184 576 111,95	24 961 876,62	6 953 011,57	0,00	6 953 011,57	-3 659 806,51	-3 197 057,55	-462 748,96	-2 600 531,10	0,00	-2 600 531,10		205 878 182,06	4 352 480,47
9	Dlhové cenné papiere	54 173 106,62	54 173 106,62	0,00	0,00	0,00	0,00	-7 665,44	-7 665,44	0,00	0,00	0,00	0,00	0,00	0,00	0,00
10	Centrálne banky															
11	Orgány verejnej správy	48 110 178,68	48 110 178,68					-6 191,98	-6 191,98							
12	Úverové inštitúcie	4 024 027,91	4 024 027,91					-775,64	-775,64							
13	Ostatné finančné korporácie															
14	Nefinančné korporácie	2 038 900,03	2 038 900,03					-697,82	-697,82							
15	Podsúvahové expozície	1 494 035,84														
16	Centrálne banky															
17	Orgány verejnej správy															
18	Úverové inštitúcie															
19	Ostatné finančné korporácie															
20	Nefinančné korporácie															
21	Domácnosti	1 494 035,84														
22	Spolu	265 205 131,03	238 749 218,57	24 961 876,62	6 953 011,57	0,00	6 953 011,57	-3 667 471,95	-3 204 722,99	-462 748,96	-2 600 531,10	0,00	-2 600 531,10	0,00	205 878 182,06	4 352 480,47

časť 4: Zabezpečenie získané nadobudnutím vlastníctva

K 31. 12. 2023 Banka nenadobudla do vlastníctva majetok získaný pri vymáhaní pohľadávok.

Zverejňovanie informácií podľa ôsmej časti nariadenia Európskeho parlamentu a Rady (EÚ) č.575/2013

Informácie o cieľoch a politikách riadenia rizík zverejnené podľa čl. 435 Nariadenia

Wüstenrot stavebná sporiteľňa, a. s. (ďalej len „WSS“ alebo „Banka“) pri vykonávaní svojich obchodov, procesov a činností identifikuje, meria a riadi všetky riziká, ktoré by jej mohli spôsobiť stratu alebo pokles plánovaných výnosov. Za účelom identifikácie, merania a riadenia všetkých rizík má WSS vytvorený efektívny systém riadenia rizík, ktorý zodpovedá rozsahu banky, jej štruktúre a rizikovému profilu. Systém riadenia rizík vo WSS vychádza z požiadaviek uvedených v zákone o bankách a v opatreniach Národnej banky Slovenska (najmä opatrenie o rizikách a systéme riadenia rizík).

Základnými typmi rizík sú:

- kreditné riziko (riziko nesplácania poskytnutých úverov klientom, riziko koncentrácie voči osobe a voči skupine hospodársky spojených osôb, riziko vysporiadania obchodu)
- trhové riziko (riziko zmeny úrokových sadzieb na trhu)
- operačné riziko
- riziko likvidity

Systém riadenia rizík vo WSS tvorí stratégia riadenia rizík a organizácia riadenia rizík, informačné systémy, informačné toky a dôležitou súčasťou je systém vnútornej kontroly. Stratégia riadenia rizík obsahuje hlavné ciele a zásady používané pri riadení jednotlivých rizík, a to najmä podrobnejšiu definíciu rizika; akceptovateľnú mieru rizika; očakávané dôsledky vyplývajúce z vystavenia sa akceptovateľnej miere rizika; zásady pre výber metódy identifikácie, merania, sledovania a zmierňovania rizika; typy limitov a zásady pre výber a určenie ďalších limitov; zásady pre vykonávanie nových druhov obchodov a zásady pre organizáciu riadenia rizík.

Organizácia riadenia rizík vo WSS je zabezpečená 3-úrovňovým spôsobom. Na najvyššej úrovni je Predstavenstvo WSS, ktoré je pravidelne informované o rizikovej situácii v banke, prijíma rozhodnutia v oblasti riadenia rizík a súčasne zodpovedá za kvalitu riadenia rizík v banke. Ďalšiu úroveň predstavuje Oddelenie rizikomanážmentu, ktoré pravidelne informuje Predstavenstvo WSS o rizikovej situácii v banke, pripravuje preň návrh opatrení v oblasti riadenia rizík, zbiera a vyhodnocuje informácie o jednotlivých typoch rizík od jednotlivých odborných útvarov banky a tieto útvary v oblasti riadenia rizík metodicky usmerňuje. Poslednú úroveň predstavujú jednotlivé odborné útvary banky, tieto sú povinné identifikovať a sledovať všetky riziká vyskytujúce sa v činnostiach týchto útvarov a pravidelne informovať úsek riadenia rizík. WSS dôsledne dodržiava princíp oddelených činností, a to tak z pohľadu organizačného ako aj z pohľadu personálneho, pričom činnosti súvisiace s uzatváraním obchodu a činnosti súvisiace s riadením rizík sú oddelené až po najvyššiu organizačnú úroveň.

WSS má problematiku riadenia kreditného rizika, ako aj spôsob spolupráce medzi organizačnými útvarmi, ktoré vykonávajú obchodné činnosti, činnosti spojené s vysporiadaním obchodov a činnosti spojené s riadením kreditného rizika, popísanú v interných pracovných predpisoch, ktoré sa pravidelne aspoň raz ročne aktualizujú. V celom procese riadenia kreditného rizika má banka jasne a jednoznačne stanovené kompetencie. Predstavenstvo WSS je pravidelne v mesačných intervaloch informované o kreditnom riziku v banke. Banka má zavedené pravidlá pre schvaľovanie úverových obchodov. Za účelom zlepšenia kvality riadenia kreditného rizika používa WSS scóringový model pre hodnotenie klienta – žiadateľa o úver. Banka meria kreditné riziko vo všetkých obchodoch, v ktorých je mu vystavená. Banka má určenú metódu pre meranie kreditného rizika. Táto metóda je založená na pravidelnom vyhodnocovaní úverového portfólia z hľadiska jednotlivých typov produktov. Systém merania kreditného

rizika umožňuje vyhodnocovať dopad zmien rizikových faktorov na náklady a výnosy banky ako aj na hodnotu aktív a pasív. Banka tvorí opravné položky na úvery podľa interného modelu. V rámci procesu sledovania kreditného rizika má banka určené základné typy limitov.

V oblasti operačného rizika má WSS vypracovanú vlastnú metodiku riadenia operačného rizika, ktorá vychádza z procesného modelu banky. WSS identifikuje operačné riziko vo všetkých svojich obchodoch, procesoch a činnostiach.

WSS identifikuje tieto základné druhy operačných rizík:

- personálne riziko
- právne riziko
- externé riziko
- informačné riziko
- riziko outsourcingu

Analýza a identifikácia operačných rizík sú neoddeliteľnou súčasťou všetkých zmien prebiehajúcich v banke. Analýza je realizovaná formou kvalitatívnej metódy a je založená na subjektívnom posúdení jednotlivých parametrov, ktoré vstupujú do tejto analýzy. Vychádza spravidla zo skúseností vlastníkov aktív. Na účely evidovania udalostí operačného rizika má WSS zavedený proces zberu udalostí operačného rizika. Neoddeliteľnou súčasťou riadenia operačného rizika je implementovaný proces riadenia kontinuity činností (Business Continuity Management), ktorého cieľom je identifikovať možné dopady nepredvídateľných udalostí ohrozujúcich činnosť WSS a vybudovať schopnosť na takéto udalosti včas a správne reagovať. Významnú úlohu pri riadení operačného rizika zohráva bezpečnostná politika IT, o ktorej je v pravidelných polročných intervaloch informované predstavenstvo WSS.

V oblasti trhového rizika banka sleduje pohyb úrokových sadzieb na trhu a pravidelne monitoruje svoje portfólio cenných papierov, jednak z hľadiska rizikovitosti jednotlivých cenných papierov, ako aj z hľadiska ich splatností. WSS má jasne definované kompetencie pre uzatváranie a schvaľovanie obchodov, ako aj pre vysporiadavanie obchodov s finančnými nástrojmi. Predstavenstvo WSS je pravidelne v mesačných intervaloch podrobne informované o úrokovom riziku v banke. Na meranie úrokového rizika používa banka metódu výpočtu ukazovateľa Outlier Ratio, ktorého základom je GAP analýza. V rámci sledovania úrokového rizika má banka určený limit pre celkovú mieru úrokového rizika.

Informácie o dodržiavaní požiadaviek pre minimálnu výšku vlastných zdrojov banky a požiadaviek na vnútorný kapitál

V súvislosti s implementáciou Basel III a z nej vyplývajúcich požiadaviek má banka implementovaný proces hodnotenia primeranosti vnútorného kapitálu (Internal Capital Adequacy Assessment Process; ďalej aj „ICAAP“). Tento proces zohľadňuje zásadu proporcionality, prihliada na veľkosť banky, ako aj na povahu, rozsah a zložitosť jej činností.

Informácie o kreditnom riziku a riziku poklesu hodnoty postúpenej pohľadávky

Za účelom krytia očakávaných strát vyplývajúcich z poskytnutých úverov tvorí banka opravné položky podľa interne vyvinutej metodiky. Táto metodika je plne v súlade s legislatívnym rámcom platným pre proces tvorby opravných položiek v podmienkach Slovenskej republiky. WSS oceňuje pohľadávky z úverov a tvorí opravné položky buď individuálnym posúdením alebo štandardným výpočtovým modelom. Individuálne posúdenie opravných položiek vo WSS sa vykonáva k významným úverom a v určitých prípadoch aj k niektorým nevýznamným úverom. Pri tvorbe na základe štandardného modelu ide o výpočet na základe internej metodiky automatizovaným procesom, pričom tvorba opravnej položky pre každý úver závisí od jeho charakteristík. Pri tvorbe opravných položiek sa nezohľadňuje len počet dní omeškania klienta so splácaním úveru, ale aj ďalšie kvalitatívne

či kvantitatívne informácie a ukazovatele. Základom pre stanovenie opravnej položky je porovnanie zmluvne dohodnutých finančných tokov od klienta s bankou očakávanými finančnými tokmi (vrátane finančných tokov z realizácie zabezpečenia).

Informácie o operačnom riziku

Výška požiadavky na vlastné zdroje pre operačné riziko je vypočítaná prístupom základného identifikátora.

Informácie o postupo zmiernovania kreditného rizika

Banka má stanovené druhy zabezpečenia, ktoré akceptuje:

- banková záruka,
- ručiteľ / solidárne ručenie,
- ručenie nehnuteľným majetkom,
- bianko zmenka,
- vinkulácia eurového vkladu,
- cennými papiermi,
- notárska zápisnica (v individuálnych prípadoch),
- vinkulácia poistenia.

Banka nevyužíva hedžing ani sekuritizáciu a nemá v portfóliu deriváty.

Banka považuje riziko koncentrácie za významné riziko. Vyplýva z koncentrácie obchodov banky voči osobe a voči skupine hospodársky spojených osôb. Banka má stanovenú akceptovateľnú mieru rizika koncentrácie voči hospodársky spojenej skupine klientov, a to vo výške maximálne 10 % vlastných zdrojov banky. Rozšírená definícia rizika koncentrácie sa nevzťahuje len na kreditné riziko, ale aj na iné kategórie rizík alebo vzťahy medzi kategóriami rizík. Vzhľadom na charakter úverových obchodov považuje WSS riziko koncentrácie voči hospodárskym odvetviam, zemepisným oblastiam a štátom za bezvýznamné.

Informácie o rozsahu uplatňovania podľa čl. 436 Nariadenia

Názov inštitúcie, na ktorú sa uplatňujú požiadavky tohto Nariadenia: Wüstenrot stavebná sporiteľňa, a. s.

Na základe § 22 ods. 12 zákona o účtovníctve č. 431/2002 Z. z. Banka nezostavuje konsolidovanú účtovnú závierku, nakoľko jej pôvodná dcérska spoločnosť Wüstenrot Servis, spol. s r.o. bola v roku 2023 zlikvidovaná.

Ku dňu vypracovania tohto dokumentu orgánom dohľadu neboli zverejnené všeobecné kritériá na posúdenie toho, že existuje / neexistuje prekážka brániaca okamžitému prevodu vlastných zdrojov alebo splateniu záväzkov. Odhliadnuc od tejto skutočnosti, Banke v súčasnosti nie sú známe vecné alebo právne prekážky, ktoré bránia alebo by mohli brániť okamžitému prevodu vlastných zdrojov alebo splateniu záväzkov medzi materskou spoločnosťou a jej dcérskymi spoločnosťami (EU LIB).

Banka neuplatňuje výnimky z uplatňovania prudenciálnych požiadaviek na individuálnom základe podľa článku 7 a článku 9 Nariadenia.

Informácie týkajúce sa vlastných zdrojov zverejnené podľa čl. 437 Nariadenia

a) úplné zosúhlasenie položiek vlastného kapitálu Tier 1 (Common Equity Tier 1), položiek dodatočného kapitálu Tier 1, položiek kapitálu Tier 2 a filtrov a odpočtov uplatňovaných podľa článkov 32 až 35, 36, 56, 66 a 79 Nariadenia na vlastné zdroje Banky so súvahou v účtovnej závierke Banky overenej audítorom:

EU CC1 – Zloženie regulačných vlastných zdrojov

		a)	b)
		sumy	zdroj založený na referenčných číslach/písmenách súvahy v regulačnom rozsahu konsolidácie
vlastný kapitál Tier 1 (CET1): nástroje a rezervy			
1	kapitálové nástroje a súvisiace emisné ážio	16 597 000	EU CC2 r.2
	z čoho: základné imanie	16 597 000	
2	nerozdelené zisky	17 008 306	EU CC2 r.5
3	akumulovaný iný komplexný účtovný výsledok (a ostatné rezervy)	4 002 202	EU CC2 r.3, EU CC2 r.4
EU-3a	fondy pre všeobecné bankové riziká		
4	hodnota kvalifikovaných položiek uvedených v článku 484 ods. 3 CRR a súvisiaceho emisného ážia podliehajúcich postupnému vyraďovaniu z CET1		
5	menšinové účasti (hodnota povolená v konsolidovanom CET1)		
EU-5a	nezávisle preskúmaný predbežný zisk po odpočítaní predpokladaných platieb alebo dividend		
6	vlastný kapitál Tier 1 (CET1) pred regulačnými úpravami	37 607 507	
vlastný kapitál Tier 1 (CET1): regulačné úpravy			
7	dodatočné úpravy ocenenia (záporná hodnota)		
8	nehmotné aktíva (po odpočítaní súvisiaceho daňového záväzku) (záporná hodnota)	(588 437)	EU CC2 r.1
9	neuplatňuje sa		
10	odložené daňové pohľadávky, ktoré počítajú s budúcou ziskovosťou, okrem tých, ktoré vyplývajú z dočasných rozdielov (po odpočítaní súvisiaceho daňového záväzku, ak sú splnené podmienky stanovené v článku 38 ods. 3 CRR) (záporná hodnota)		
11	oceňovacie rozdiely vyplývajúce z oceňovania reálnou cenou súvisiace so ziskmi alebo stratami z hedžingu peňažných tokov finančných nástrojov, ktoré nie sú ocenené reálnou cenou		
12	záporné hodnoty vyplývajúce z výpočtu výšky očakávaných strát		
13	akékoľvek zvýšenie vlastného kapitálu, ktoré vyplýva zo sekuritizovaných aktív (záporná hodnota)		
14	zisky alebo straty zo záväzkov ocenených reálnou cenou, ktoré vyplývajú zo zmien vlastnej kreditnej pozície		
15	majetok dôchodkového fondu so stanovenými požitkami (záporná hodnota)		
16	priame, nepriame a syntetické podiely inštitúcie v nástrojoch vlastného CET1 (záporná hodnota)		
17	priame, nepriame a syntetické podiely v nástrojoch CET1 subjektov finančného sektora, ak tieto subjekty majú recipročné krížové podiely v inštitúcii, ktoré majú umelo zvyšovať vlastné zdroje inštitúcie (záporná hodnota)		
18	priame, nepriame a syntetické podiely inštitúcie v nástrojoch CET1 subjektov finančného sektora, ak daná inštitúcia nemá významnú investíciu v týchto subjektoch (hodnota nad prahovú hodnotu 10 % a po odpočítaní prípustných krátkych pozícií) (záporná hodnota)		
19	priame, nepriame a syntetické podiely inštitúcie v nástrojoch CET1 subjektov finančného sektora, ak daná inštitúcia má významnú investíciu v týchto subjektoch (hodnota nad prahovú hodnotu 10 % a po odpočítaní prípustných krátkych pozícií) (záporná hodnota)		
20	neuplatňuje sa		
EU-20a	hodnota expozície nasledujúcich položiek, ktoré sa kvalifikujú pre rizikovú váhu 1 250 %, ak sa inštitúcia rozhodne pre alternatívu vo forme odpočtu		
EU-20b	z čoho: kvalifikované účasti mimo finančného sektora (záporná hodnota)		
EU-20c	z čoho: sekuritizačné pozície (záporná hodnota)		
EU-20d	z čoho: bezodplatné dodania (záporná hodnota)		
21	odložené daňové pohľadávky, ktoré vyplývajú z dočasných rozdielov (hodnota nad prahovú hodnotu 10 %, po odpočítaní súvisiaceho daňového záväzku, ak sú splnené podmienky stanovené v článku 38 ods. 3 CRR) (záporná hodnota)		
22	hodnota prevyšujúca prahovú hodnotu 17,65 % (záporná hodnota)		
23	z čoho: priame, nepriame a syntetické podiely inštitúcie v nástrojoch CET1 subjektov finančného sektora, ak daná inštitúcia má významnú investíciu v týchto subjektoch		
24	neuplatňuje sa		
25	z čoho: odložené daňové pohľadávky, ktoré vyplývajú z dočasných rozdielov		
EU-25a	straty za bežný finančný rok (záporná hodnota)	(1 003 684)	EU CC2 r.6
EU-25b	predpokladané daňové poplatky súvisiace s položkami CET1 s výnimkou prípadov, keď inštitúcia vhodne upraví hodnotu položiek CET1, pokiaľ takéto daňové poplatky znižujú hodnotu, do ktorej sa môžu uvedené položky použiť na krytie rizík alebo strát (záporná hodnota)		
26	neuplatňuje sa		
27	kvalifikované odpočty AT1, ktoré prevyšujú položky AT1 inštitúcie (záporná hodnota)		
27a	iné regulačné úpravy		
28	celkové regulačné úpravy vlastného kapitálu Tier 1 (CET1)	(1 592 121)	
29	vlastný kapitál Tier 1 (CET1)	36 015 386	

dodatočný kapitál Tier 1 (AT1): nástroje		
30	kapitálové nástroje a súvisiace emisné ážio	
31	z čoho: klasifikované ako vlastný kapitál podľa uplatniteľných účtovných štandardov	
32	z čoho: klasifikované ako záväzky podľa uplatniteľných účtovných štandardov	
33	hodnota kvalifikovaných položiek uvedených v článku 484 ods. 4 CRR a súvisiaceho emisného ážia podliehajúcich postupnému vyraďovaniu z AT1	
EU-33a	hodnota kvalifikovaných položiek uvedených v článku 494a ods. 1 CRR a podliehajúcich postupnému vyraďovaniu z AT1	
EU-33b	hodnota kvalifikovaných položiek uvedených v článku 494b ods. 1 CRR a podliehajúcich postupnému vyraďovaniu z AT1	
34	kvalifikovaný kapitál Tier 1 zahrnutý do konsolidovaného kapitálu AT1 (vrátane menšinových účastí, ktoré nie sú zahrnuté v riadku 5) emitovaný dcérskymi spoločnosťami a v držbe tretích strán	
35	z čoho: nástroje emitované dcérskymi spoločnosťami podliehajúce postupnému vyraďovaniu	
36	dodatočný kapitál Tier 1 (AT1) pred regulačnými úpravami	
dodatočný kapitál Tier 1 (AT1): regulačné úpravy		
37	priame, nepriame a syntetické podiely inštitúcie v nástrojoch vlastného AT1 (záporná hodnota)	
38	priame, nepriame a syntetické podiely na nástrojoch AT1 subjektov finančného sektora, ak tieto subjekty majú recipročné krížové podiely v inštitúcii, ktoré majú umelo zvyšovať vlastné zdroje inštitúcie (záporná hodnota)	
39	priame, nepriame a syntetické podiely na nástrojoch AT1 subjektov finančného sektora, ak daná inštitúcia nemá významnú investíciu v týchto subjektoch (hodnota nad prahovou hodnotou 10 % a po odpočítaní prípustných krátkych pozícií) (záporná hodnota)	
40	priame, nepriame a syntetické podiely inštitúcie na nástrojoch AT1 subjektov finančného sektora, ak daná inštitúcia má významnú investíciu v týchto subjektoch (po odpočítaní prípustných krátkych pozícií) (záporná hodnota)	
41	neuplatňuje sa	
42	kvalifikované odpočty T2, ktoré prevyšujú položky T2 inštitúcie (záporná hodnota)	
42a	iné regulačné úpravy kapitálu AT1	
43	celkové regulačné úpravy dodatočného kapitálu Tier 1 (AT1)	
44	dodatočný kapitál Tier 1 (AT1)	
45	kapitál Tier 1 (T1 = CET1 + AT1)	36 015 386
kapitál Tier 2 (T2): nástroje		
46	kapitálové nástroje a súvisiace emisné ážio	
47	hodnota kvalifikovaných položiek uvedených v článku 484 ods. 5 CRR a súvisiaceho emisného ážia podliehajúcich postupnému vyraďovaniu z T2, ako je opísané v článku 486 ods. 4 CRR	
EU-47a	hodnota kvalifikovaných položiek uvedených v článku 494a ods. 2 CRR a podliehajúcich postupnému vyraďovaniu z T2	
EU-47b	hodnota kvalifikovaných položiek uvedených v článku 494b ods. 2 CRR a podliehajúcich postupnému vyraďovaniu z T2	
48	kvalifikované nástroje vlastných zdrojov zahrnuté do konsolidovaného kapitálu T2 (vrátane menšinových účastí a nástrojov AT1, ktoré nie sú zahrnuté v riadku 5 ani 34) emitované dcérskymi spoločnosťami a v držbe tretích strán	
49	z čoho: nástroje emitované dcérskymi spoločnosťami podliehajúce postupnému vyraďovaniu	
50	úpravy kreditného rizika	
51	kapitál Tier 2 (T2) pred regulačnými úpravami	
kapitál Tier 2 (T2): regulačné úpravy		
52	priame, nepriame a syntetické podiely inštitúcie v nástrojoch vlastného T2 a podriadené úvery (záporná hodnota)	
53	priame, nepriame a syntetické podiely v nástrojoch T2 a podriadené úvery subjektov finančného sektora, ak tieto subjekty majú recipročné krížové podiely v inštitúcii, ktoré majú umelo zvyšovať vlastné zdroje inštitúcie (záporná hodnota)	
54	priame, nepriame a syntetické podiely v nástrojoch T2 a podriadené úvery subjektov finančného sektora, ak daná inštitúcia nemá významnú investíciu v týchto subjektoch (hodnota nad prahovou hodnotou 10 % a po odpočítaní prípustných krátkych pozícií) (záporná hodnota)	
54a	neuplatňuje sa	
55	priame, nepriame a syntetické podiely inštitúcie v nástrojoch T2 a podriadené úvery subjektov finančného sektora, ak daná inštitúcia má významnú investíciu v týchto subjektoch (po odpočítaní prípustných krátkych pozícií) (záporná hodnota)	
56	neuplatňuje sa	
EU-56a	kvalifikované odpočty oprávnených záväzkov, ktoré prevyšujú položky oprávnených záväzkov inštitúcie (záporná hodnota)	
EU-56b	iné regulačné úpravy kapitálu T2	
57	celkové regulačné úpravy kapitálu Tier 2 (T2)	
58	kapitál Tier 2 (T2)	
59	celkový kapitál (TC = T1 + T2)	36 015 386
60	celková hodnota rizikovej expozície	115 389 147
kapitálové ukazovatele a požiadavky na kapitál vrátane vankúšov		
61	vlastný kapitál Tier 1	31,21%
62	kapitál Tier 1	31,21%
63	celkový kapitál	31,21%
64	celkové požiadavky na kapitál CET1 inštitúcie	11,49%
65	z čoho: požiadavka na vankúš na zachovanie kapitálu	2,50%
66	z čoho: požiadavka na proticyklický kapitálový vankúš	1,49%
67	z čoho: požiadavka na vankúš na krytie systémového rizika	
EU-67a	z čoho: požiadavka na vankúš pre globálne systémovo významnú inštitúciu (G-SII) alebo inak systémovo významnú inštitúciu (O-SII)	
EU-67b	z čoho: dodatočné požiadavky na vlastné zdroje na riešenie iných rizík, než je riziko nadmerného využívania finančnej páky	
68	vlastný kapitál Tier 1 (ako percentuálny podiel hodnoty rizikovej expozície) dostupný po splnení minimálnych kapitálových požiadaviek	26,71%

vnútroštátne minimá (ak sa líšia od rámca Bazilej III)		
69	neuplatňuje sa	
70	neuplatňuje sa	
71	neuplatňuje sa	
hodnoty pod prahovými hodnotami pre odpočet (pred použitím rizikovej váhy)		
72	priame a nepriame podiely na vlastných zdrojoch a oprávnené záväzky subjektov finančného sektora, ak daná inštitúcia nemá významnú investíciu v týchto subjektoch (hodnota pod prahovou hodnotou 10 % a po odpočítaní prípustných krátkych pozícií)	
73	priame a nepriame podiely inštitúcie na nástrojoch CET1 subjektov finančného sektora, ak daná inštitúcia má významnú investíciu v týchto subjektoch (hodnota pod prahovou hodnotou 17,65 % a po odpočítaní prípustných krátkych pozícií)	
74	neuplatňuje sa	
75	odložené daňové pohľadávky, ktoré vyplývajú z dočasných rozdielov (hodnota pod prahovou hodnotou 17,65 %, po odpočítaní súvisiaceho daňového záväzku, ak sú splnené podmienky stanovené v článku 38 ods. 3 CRR)	0
uplatniteľné horné ohraničenia na zahrnutie rezerv do kapitálu Tier 2		
76	úpravy kreditného rizika zahrnuté do T2 vzhľadom na expozície, na ktoré sa vzťahuje štandardizovaný prístup (pred uplatnením horného ohraničenia)	
77	horné ohraničenia na zahrnutie úprav kreditného rizika do T2 v rámci štandardizovaného prístupu	
78	úpravy kreditného rizika zahrnuté do T2 vzhľadom na expozície, na ktoré sa vzťahuje prístup interných ratingov (pred uplatnením horného ohraničenia)	
79	horné ohraničenie na zahrnutie úprav kreditného rizika do T2 v rámci prístupu interných ratingov	
kapitálové nástroje, na ktoré sa vzťahujú dohody o postupnom vyradovaní (uplatniteľné len v období od 1. januára 2014 do 1. januára 2022)		
80	súčasnú hornú ohraničenie na nástroje CET1, na ktoré sa vzťahujú dohody o postupnom vyradovaní	
81	hodnota vyňatá z CET1 z dôvodu horného ohraničenia (prekročenie horného ohraničenia po splatení a splatnostiach)	
82	súčasnú hornú ohraničenie na nástroje AT1, na ktoré sa vzťahujú dohody o postupnom vyradovaní	
83	hodnota vyňatá z AT1 z dôvodu horného ohraničenia (prekročenie horného ohraničenia po splatení a splatnostiach)	
84	súčasnú hornú ohraničenie na nástroje T2, na ktoré sa vzťahujú dohody o postupnom vyradovaní	
85	hodnota vyňatá z T2 z dôvodu horného ohraničenia (prekročenie horného ohraničenia po splatení a splatnostiach)	

EU CC2 – Zosúhlasenie regulačných vlastných zdrojov so súvahou v auditovanej účtovnej závierke

	a (b)	c
	súvaha podľa uverejnenej účtovnej závierky	odkaz
	ku koncu obdobia	
aktíva – rozčlenenie podľa tried aktív podľa súvahy v uverejnenej účtovnej závierke		
1	Nehmotný majetok	(588 437) EU CC1 r.8
	celkové aktíva	(588 437)
záväzky – rozčlenenie podľa tried záväzkov podľa súvahy v uverejnenej účtovnej závierke		
	celkové záväzky	
vlastné imanie akcionárov		
2	Základné imanie	16 597 000 EU CC1 r.1
3	Zákonný rezervný fond	3 319 400 EU CC1 r.3
4	Precenenie finančného majetku FVOCI	682 802 EU CC1 r.3
5	Nerozdelený zisk z minulých rokov	17 008 306 EU CC1 r.2
6	Strata bežného finančného roka	(1 003 684) EU CC1 r. EU-25a
	celkové vlastné imanie akcionárov	36 603 823

b) opis hlavných charakteristík nástrojov vlastného kapitálu Tier 1 a dodatočného kapitálu Tier 1 a nástrojov kapitálu Tier 2 emitovaných inštitúciou;

Podrobný popis položiek vlastných zdrojov Banky je uvedený pri jednotlivých položkách súvahy v účtovnej závierke Banky.

c) kompletne podmienky všetkých nástrojov vlastného kapitálu Tier 1, dodatočného kapitálu Tier 1 a Tier 2 (EU CCA);

Základné imanie Banky pozostáva k 31.12.2023 z 1 000 ks plne splatených akcií - nominálna hodnota jednej akcie predstavuje 16 597 EUR. Akcie sú zaknihované u Centrálného depozitára cenných papierov SR, a.s. Základné imanie bolo v celom rozsahu a bez zbytku splatené.

Banka je podľa Obchodného zákonníka povinná tvoriť zákonný rezervný fond pri svojom vzniku vo výške minimálne 10 % základného imania. Každoročne ho dopĺňa o sumu vo výške minimálne 10 % z čistého zisku, maximálne do výšky 20 % základného imania. Povinný prídel do zákonného rezervného fondu nie je potrebný, pretože zákonný rezervný fond už dosiahol svoju maximálnu hranicu stanovenú v právnych predpisoch.

Návrh predstavenstva na prevod zisku/straty na nerozdelený zisk/stratu z minulých rokov schvaľuje Valné zhromaždenie na svojom zasadnutí (spravidla v máji). V pozícii kladné oceňovacie rozdiely je vykazané precenenie finančného majetku FVOCI. Banka odpočítava od hodnoty vlastných zdrojov hodnotu nehmotného majetku v súlade s článkom 36 Nariadenia.

Banka nemá nástroje tvoriace dodatočný kapitál Tier 1 ani nástroje tvoriace Tier 2.

d) osobitné zverejňovanie povahy a výšky:

- i) každého prudenciálneho filtra uplatňovaného podľa článkov 32 až 35;
- ii) každého odpočtu vykonávaného podľa článkov 36, 56 a 66;
- iii) položiek, ktoré sa v súlade s článkami 47, 48, 56, 66 a 79 neodpočítavajú;

Banka odpočítava od hodnoty vlastných zdrojov nehmotné aktíva v súlade s čl. 36 Nariadenia k 31.12.2023 vo výške 588 tis. EUR. Banka v súčasnosti neodpočítava od hodnoty vlastných zdrojov saldo odložených daňových pohľadávok a záväzkov vzhľadom na skutočnosť, že nebola prekročená prahová hodnota v zmysle článku 48 Nariadenia (10 % vlastných zdrojov).

e) opis všetkých obmedzení uplatňovaných na výpočet vlastných zdrojov v súlade s týmto nariadením a nástrojov, prudenciálnych filtrov a zrážok, na ktoré sa tieto obmedzenia uplatňujú;

Banka neuplatňuje žiadne obmedzenia ohľadne výpočtu vlastných zdrojov v súlade s nariadením.

f) ak inštitúcie zverejňujú ukazovatele kapitálovej primeranosti vypočítané s použitím prvkov vlastných zdrojov určených na inom základe než na základe stanovenom v tomto nariadení, úplné vysvetlenie, na akom základe sa počítajú tieto ukazovatele kapitálovej primeranosti.

Banka počíta kapitálovú primeranosť na základe štandardizovaného prístupu a nepočíta ukazovatele s použitím prvkov vlastných zdrojov určených na inom základe.

Informácie týkajúce sa kapitálových požiadaviek zverejnené podľa čl. 438 Nariadenia

Banka postupuje pri výpočte požiadavky na vlastné zdroje pre kreditné riziko podľa štandardizovaného prístupu. Hodnotenie primeranosti interného kapitálu Banky na pokrytie jej súčasných a budúcich činností je v celom rozsahu zabezpečené implementovaním procesu ICAAP (*Internal Capital Adequacy Assessment Process - Proces hodnotenia dostatočnosti interného kapitálu*). ICAAP je integrálnou súčasťou procesu riadenia rizika WSS a zároveň dôležitou časťou celkovej stratégie WSS ako aj strategického a operačného riadenia WSS. Banka neobdržala žiadosť relevantného príslušného orgánu na zverejnenie výsledku interného procesu inštitúcie na posudzovanie kapitálovej primeranosti (EU OVC). Banka nepoužíva prístup interných ratingov IRB (EU CR8). Banka nemá expozície vo forme špecializovaného financovania (EU CR10).

EU OV1 – Prehľad celkových hodnôt rizikových expozícií

		Celkové hodnoty rizikovej expozície (TREA)		Požiadavky na celkové vlastné zdroje
		a	b	c
		31.12.2023	30.9.2023	31.12.2023
1	kreditné riziko (okrem CCR)	102 114 512	107 736 345	8 169 161
2	z čoho štandardizovaný prístup	102 114 512	107 736 345	8 169 161
3	z čoho základný prístup interných ratingov (F-IRB)			
4	z čoho prístup spočívajúci v zaradení			
EU 4a	z čoho kapitálové cenné papiere v rámci jednoduchého prístupu založeného na použití rizikovej váhy			
5	z čoho pokročilý prístup interných ratingov (A-IRB)			
6	kreditné riziko protistrany – CCR			
7	z čoho štandardizovaný prístup			
8	z čoho metóda interných modelov (IMM)			
EU 8a	z čoho expozície voči CCP			
EU 8b	z čoho úprava ocenenia pohľadávky – CVA			
9	z čoho iné CRR			

10	neuplatňuje sa			
11	neuplatňuje sa			
12	neuplatňuje sa			
13	neuplatňuje sa			
14	neuplatňuje sa			
15	riziko vyrovnania			
16	sekuritizačné expozície v neobchodnej knihe (po hornom ohraničení)			
17	z čoho prístup SEC-IRBA			
18	z čoho prístup SEC-ERBA (vrátane IAA)			
19	z čoho prístup SEC-SA			
EU 19a	z čoho 1 250 %/odpočet			
20	pozičné, devízové a komoditné riziko (trhové riziko)			
21	z čoho štandardizovaný prístup			
22	z čoho IMA			
EU 22a	veľká majetková angažovanosť			
23	operačné riziko	13 274 636	17 224 372	1 061 971
EU 23a	z čoho prístup základného ukazovateľa	13 274 636	17 224 372	1 061 971
EU 23b	z čoho štandardizovaný prístup			
EU 23c	z čoho pokročilý prístup merania			
24	hodnoty pod prahovými hodnotami pre odpočet (na ktoré sa vzťahuje riziková váha 250 %)	0	0	0
25	neuplatňuje sa			
26	neuplatňuje sa			
27	neuplatňuje sa			
28	neuplatňuje sa			
29	spolu	115 389 147	124 960 717	9 231 132

EU KM1 – Vzor kľúčových parametrov

		a	b	c	d	e
		31.12.2023	30.9.2023	30.6.2023	31.3.2023	31.12.2022
Dostupné vlastné zdroje (sumy)						
1	vlastný kapitál Tier 1 (CET1)	36 015 386	35 519 734	36 206 242	36 526 745	36 644 063
2	kapitál Tier 1	36 015 386	35 519 734	36 206 242	36 526 745	36 644 063
3	celkový kapitál	36 015 386	35 519 734	36 206 242	36 526 745	36 644 063
Hodnoty rizikovo vážených expozícií						
4	celková hodnota rizikovej expozície	115 389 147	124 960 717	127 711 975	130 545 479	133 775 596
Ukazovatele kapitálu (ako percentuálny podiel hodnoty rizikovo váženej expozície)						
5	podiel vlastného kapitálu Tier 1 (%)	31,21%	28,42%	28,35%	27,98%	27,39%
6	podiel kapitálu Tier 1 (%)	31,21%	28,42%	28,35%	27,98%	27,39%
7	celkový podiel kapitálu (%)	31,21%	28,42%	28,35%	27,98%	27,39%
Dodatočné požiadavky na vlastné zdroje na riešenie iných rizík, než je riziko nadmerného využívania finančnej páky (ako percentuálny podiel hodnoty rizikovo váženej expozície)						
EU 7a	Dodatočné požiadavky na vlastné zdroje na riešenie iných rizík, než je riziko nadmerného využívania finančnej páky (%)	4,00%	4,00%	4,00%	4,00%	4,50%
EU 7b	z čoho: má byť tvorené kapitálom CET1 (percentuálne body)	2,25%	2,25%	2,25%	2,25%	2,53%
EU 7c	z čoho: má byť tvorené kapitálom Tier 1 (percentuálne body)	3,00%	3,00%	3,00%	3,00%	3,38%
EU 7d	požiadavky na celkové vlastné zdroje podľa SREP (%)	12,00%	12,00%	12,00%	12,00%	12,50%
Požiadavka na kombinovaný vankúš a celková kapitálová požiadavka (ako percentuálny podiel hodnoty rizikovo váženej expozície)						
8	vankúš na zachovanie kapitálu (%)	2,50%	2,50%	2,50%	2,50%	2,50%
EU 8a	vankúš na zachovanie kapitálu z dôvodu makroprudenciálneho alebo systémového rizika identifikovaného na úrovni členského štátu (%)	-	-	-	-	-
9	proticyklický kapitálový vankúš špecifický pre inštitúciu (%)	1,49%	1,49%	1,00%	1,00%	0,99%
EU 9a	vankúš na krytie systémového rizika (%)	-	-	-	-	-
10	vankúš pre globálne systémovo významné inštitúcie (%)	-	-	-	-	-
EU 10a	vankúš pre inak systémovo významné inštitúcie (%)	-	-	-	-	-
11	požiadavka na kombinovaný vankúš (%)	3,99%	3,99%	3,50%	3,50%	3,49%
EU 11a	celkové kapitálové požiadavky (%)	15,99%	15,99%	15,50%	15,50%	15,99%
12	kapitál CET1 dostupný po splnení požiadaviek na celkové vlastné zdroje podľa SREP (%)	19,21%	16,42%	16,35%	15,98%	14,89%
Ukazovateľ finančnej páky						
13	veľkosť celkovej expozície	242 641 105	246 268 322	257 801 238	253 790 044	265 409 913
14	ukazovateľ finančnej páky (%)	14,84%	14,42%	14,04%	14,39%	13,81%
Dodatočné požiadavky na vlastné zdroje na riešenie rizika nadmerného využívania finančnej páky (ako percentuálny podiel veľkosti)						
EU 14a	dodatočné požiadavky na vlastné zdroje na riešenie rizika nadmerného využívania finančnej páky (%)	-	-	-	-	-
EU 14b	z čoho: má byť tvorené kapitálom CET1 (percentuálne body)	-	-	-	-	-
EU 14c	požiadavky na celkový ukazovateľ finančnej páky podľa SREP (%)	-	-	-	-	-
Požiadavka na vankúš ukazovateľa finančnej páky a požiadavka na celkový ukazovateľ finančnej páky (ako percentuálny podiel celkovej veľkosti expozície)						
EU 14d	požiadavka na vankúš ukazovateľa finančnej páky (%)	-	-	-	-	-
EU 14e	požiadavka na celkový ukazovateľ finančnej páky (%)	3,00%	3,00%	3,00%	3,00%	3,00%
Ukazovateľ krytia likvidity						
15	vysokokvalitné likvidné aktíva (HQLA) spolu (vážená hodnota – priemer)	55 915 136	53 908 372	60 747 118	50 460 096	56 050 650
EU 16a	záporné peňažné toky – celková vážená hodnota	14 420 862	10 980 892	21 089 173	23 274 046	24 170 910
EU 16b	kladné peňažné toky – celková vážená hodnota	626 074	579 360	582 642	594 103	725 042
16	celkové čisté záporné peňažné toky (upravená hodnota)	13 794 787	10 401 532	20 506 531	22 679 943	23 445 867
17	ukazovateľ krytia likvidity (%)	405,34%	518,27%	296,23%	222,49%	239,06%
Ukazovateľ čistého stabilného financovania						
18	celkové dostupné stabilné financovanie	244 165 737	246 926 521	255 040 011	255 992 751	269 861 605
19	celkové požadované stabilné financovanie	155 772 842	159 292 592	161 785 838	162 100 981	150 172 157
20	ukazovateľ čistého stabilného financovania (NSFR) (%)	156,74%	155,01%	157,64%	157,92%	179,70%

EU INS1 – Poistné účasti

		a	b
		hodnota expozície	hodnota rizikovej expozície
1	nástroje vlastných zdrojov držané v poisťovniach alebo zaistovníach alebo holdingovej poisťovni, ktoré sa neodpočítavajú od vlastných zdrojov	-	-

EU INS2 – Finančné konglomeráty – informácie o vlastných zdrojoch a ukazovateli kapitálovej primeranosti

		a
		31.12.2023
1	doplnkové požiadavky na vlastné zdroje finančného konglomerátu (hodnota)	-
2	ukazovateľ kapitálovej primeranosti finančného konglomerátu (%)	-

Informácie týkajúce sa proticyklických kapitálových vankúšov zverejnené podľa čl. 440 Nariadenia

EU CCyB1 – Geografické rozdelenie expozícií voči kreditnému riziku relevantné na účely výpočtu proticyklického kapitálového vankúša.

	a	b	c	d	e	f	g	h	i	j	k	l	m
	všeobecné expozície voči kreditným rizikám		príslušné expozície voči kreditnému riziku – trhové riziko		sekuritizačné expozície – hodnota expozície pre neobchodnú knihu	celková hodnota expozícií	požiadavky na vlastné zdroje			spolu	hodnoty rizikovo vážených expozícií	váhy požiadaviek na vlastné zdroje (%)	miera proticyklického vankúša (%)
	hodnota expozície v rámci štandardizovaného prístupu	hodnota expozície v rámci prístupu IRB	súčet dlhých a krátkych pozícií v prípade expozícií v obchodnej knihe pri štandardizovanom prístupe	hodnota expozícií v obchodnej knihe pri interných modeloch			príslušné expozície voči kreditnému riziku – kreditné riziko	príslušné expozície voči kreditnému riziku – trhové riziko	príslušné expozície voči kreditnému riziku – sekuritizačné pozície v neobchodnej knihe				
rozčlenenie podľa krajín:													
DE	2 038 202					2 038 202	81 528			81 528	1 019 101	1,01%	0,75%
SK	211 210 635					211 210 635	7 986 986			7 986 986	114 370 046	98,99%	1,50%
spolu	213 248 837					213 248 837	8 068 514			8 068 514	115 389 147	100%	

EU CCyB2 – Výška proticyklického kapitálového vankúša špecifického pre inštitúciu

		a
1	celková hodnota rizikovej expozície	115 389 147
2	miera proticyklického kapitálového vankúša špecifického pre inštitúciu	1,49%
3	požiadavka na proticyklický kapitálový vankúš špecifický pre inštitúciu	1 722 093

Informácie týkajúce sa úprav kreditného rizika zverejnené podľa čl. 442 Nariadenia

Údaje o tvorbe opravných položiek sú zverejnené v časti 6.24 Individuálnej účtovnej závierky. Prístup banky ku kreditnému riziku bol vysvetlený v časti Informácie o cieľoch a politikách riadenia rizík Banky zverejnené podľa čl. 435 Nariadenia (EU CRA). Vymedzenie predmetných termínov čl. 442 a) (tabuľka EU CRB) je uvedené v Individuálnej účtovnej závierke časť 5.1.2 Tvorba opravných položiek a určovanie výšky očakávaných úverových strát (ECL) – definície.

Vzor EU CQ1: Kreditná kvalita expozícií s úľavou

		a	b	c	d	e	f	g	h
		hrubá účtovná hodnota/nominálna hodnota expozícií s opatreniami týkajúcimi sa úľavy				akumulovaná znížená hodnota, akumulované záporné zmeny reálnej hodnoty z dôvodu kreditného rizika a rezervy		kolaterál a finančné záruky prijaté na expozície s úľavou	
		bezproblémové s úľavou	problémové s úľavou		z čoho so zníženou hodnotou	pri bezproblémových expozíciách s úľavou	pri problémových expozíciách s úľavou	z čoho kolaterál a finančné záruky prijaté pri problémových expozíciách s opatreniami týkajúcimi sa úľavy	
			z čoho v stave zlyhania						
005	pokladničné zostatky v centrálnych bankách a ostatné vklady splatné na požiadanie								
010	úvery a preddavky	97 419	100 080	100 080	100 080	-2 237	-53 348	141 913	46 731
020	centrálne banky								
030	orgány verejnej správy								
040	úverové inštitúcie								
050	ostatné finančné korporácie								
060	nefinančné korporácie								
070	domácnosti	97 419	100 080	100 080	100 080	-2 237	-53 348	141 913	46 731
080	dlhové cenné papiere								
090	poskytnuté úverové prísluby								
100	spolu	97 419	100 080	100 080	100 080	-2 237	-53 348	141 913	46 731

Vzor EU CR1: Bezproblémové a problémové expozície a súvisiace rezervy.

		a	b	c	d	e	f	g	h	i	j	k	l	m	n		o
		hrubá účtovná hodnota/nominálna hodnota							akumulovaná znížená hodnota, akumulované záporné zmeny reálnej hodnoty z dôvodu kreditného rizika a rezervy						akumulované čiastočné odpisy	prijatý kolaterál a finančné záruky	
		bezproblémové expozície			problémové expozície				bezproblémové expozície – akumulovaná znížená hodnota a rezervy			problémové expozície – akumulovaná znížená hodnota, akumulované záporné zmeny reálnej hodnoty z dôvodu kreditného rizika a rezervy				pri bezproblémových expozíciách	pri problémových expozíciách
		z čoho etapa 1	z čoho etapa 2			z čoho etapa 2	z čoho etapa 3			z čoho etapa 1	z čoho etapa 2			z čoho etapa 2	z čoho etapa 3		
005	pokladničné zostatky v centrálnych bankách a ostatné vklady splatné na požiadanie	5 824 705	5 824 705					-1 230	-1 230								
010	úvery a preddavky	209 537 989	184 576 112	24 961 877	6 953 012	0	6 953 012	-3 659 807	-3 197 058	-462 749	-2 600 531	0	-2 600 531		205 878 182	4 352 480	
020	centrálne banky																
030	orgány verejnej správy																
040	úverové inštitúcie																
050	ostatné finančné korporácie																
060	nefinančné korporácie																
070	z čoho MSP																
080	domácnosti	209 537 989	184 576 112	24 961 877	6 953 012	0	6 953 012	-3 659 807	-3 197 058	-462 749	-2 600 531	0	-2 600 531		205 878 182	4 352 480	
090	dlhové cenné papiere	54 173 107	54 173 107					-7 665	-7 665								
100	centrálne banky																
110	orgány verejnej správy	48 110 179	48 110 179					-6 192	-6 192								
120	úverové inštitúcie	4 024 028	4 024 028					-776	-776								
130	ostatné finančné korporácie																
140	nefinančné korporácie	2 038 900	2 038 900					-698	-698								
150	podsvahové expozície	1 494 036															
160	centrálne banky																
170	orgány verejnej správy																
180	úverové inštitúcie																
190	ostatné finančné korporácie																
200	nefinančné korporácie																
210	domácnosti	1 494 036															
220	spolu	271 029 836	244 573 923	24 961 877	6 953 012	0	6 953 012	-3 668 702	-3 205 953	-462 749	-2 600 531	0	-2 600 531	0	205 878 182	4 352 480	

Vzor EU CQ3: Kreditná kvalita bezproblémových a problémových expozícií podľa dní po splatnosti

		a	b	c	d	e	f	g	h	i	j	k	l
		hrubá účtovná hodnota/nominálna hodnota											
		bezproblémové expozície			problémové expozície								
			v rámci splatnosti alebo po splatnosti ≤ 30 dní	po splatnosti > 30 dní ≤ 90 dní		splatenie nepravdepodobné, ktoré sú v rámci splatnosti alebo po splatnosti ≤ 90 dní	po splatnosti > 90 dní ≤ 180 dní	po splatnosti > 180 dní ≤ 1 rok	po splatnosti > 1 rok ≤ 2 roky	po splatnosti > 2 roky ≤ 5 rokov	po splatnosti > 5 rokov ≤ 7 rokov	po splatnosti > 7 rokov	z čoho v stave zlyhania
005	pokladničné zostatky v centrálnych bankách a ostatné vklady splatné na požiadanie	5 824 705	5 824 705										
010	úvery a preddavky	209 537 989	208 461 911	1 076 078	6 953 012	5 515 646	1 211 510	63 061	162 794	0	0	0	5 716 343
020	centrálne banky												
030	orgány verejnej správy												
040	úverové inštitúcie												
050	ostatné finančné korporácie												
060	nefinančné korporácie												
070	z čoho MSP												
080	domácnosti	209 537 989	208 461 911	1 076 078	6 953 012	5 515 646	1 211 510	63 061	162 794	0	0	0	5 716 343
090	dlhové cenné papiere	54 173 107	54 173 107										
100	centrálne banky												
110	orgány verejnej správy	48 110 179	48 110 179										
120	úverové inštitúcie	4 024 028	4 024 028										
130	ostatné finančné korporácie												
140	nefinančné korporácie	2 038 900	2 038 900										
150	podsvúvahové expozície	1 494 036											
160	centrálne banky												
170	orgány verejnej správy												
180	úverové inštitúcie												
190	ostatné finančné korporácie												
200	nefinančné korporácie												
210	domácnosti	1 494 036											
220	spolu	271 029 836	268 459 722	1 076 078	6 953 012	5 515 646	1 211 510	63 061	162 794	0	0	0	5 716 343

Vzor EU CR1-A: Splatnosť expozícií

v tis.€

		a	b	c	d	e	f
		čistá hodnota expozícií					
		na požiadanie	<= 1 rok	> 1 rok <= 5 rokov	> 5 rokov	neuvedená splatnosť	spolu
1	úvery a preddavky		7 072	26 682	172 020	4 457	210 231
2	dlhové cenné papiere		9 532	44 634			54 166
3	spolu		16 604	71 316	172 020	4 457	264 397

Vzor EU CR2: Zmeny stavu problémových úverov a preddavkov

		a
		hrubá účtovná hodnota
010	prvotný stav problémových úverov a preddavkov	6 830 899
020	kladné peňažné toky do problémových portfólií	2 454 107
030	záporné peňažné toky z problémových portfólií	(1 048 497)
040	záporné peňažné toky z dôvodu odpisov	(1 054 786)
050	záporný peňažný tok z dôvodu iných situácií	(228 711)
060	konečný stav problémových úverov a preddavkov	6 953 012

Informácie o zaťažených a nezaťažených aktívach zverejnené podľa čl. 443 Nariadenia

EU AE1 – Zaťažené a nezaťažené aktíva

	Účtovná hodnota zaťažených aktív		Reálna hodnota zaťažených aktív		Účtovná hodnota nezaťažených aktív		Reálna hodnota nezaťažených aktív	
	010	z čoho teoreticky prípustné EHQLA a HQLA 030	040	z čoho teoreticky prípustné EHQLA a HQLA 050	060	z čoho EHQLA a HQLA 080	090	z čoho EHQLA a HQLA 100
aktíva zverejňujúcej inštitúcie					271 140 293	44 170 952		
nástroje vlastného imania								
dlhové cenné papiere					54 165 441	44 170 952	53 719 107	43 995 822
z čoho: kryté dlhopisy								
z čoho: sekuritizácie								
z čoho: emitované orgánmi verejnej správy					48 103 987	44 170 952	47 928 857	43 995 822
z čoho: emitované finančnými korporáciami					4 023 252		3 828 606	
z čoho: emitované nefinančnými korporáciami					2 038 202		1 961 644	
ostatné aktíva					216 974 851			

EU AE2 – Prijatý kolaterál a emitované vlastné dlhové cenné papiere

	Reálna hodnota zaťaženého prijatého kolaterálu alebo emitovaných vlastných dlhových cenných papierov		Nezaťažené	
	010	z čoho teoreticky prípustné EHQLA a HQLA 030	reálna hodnota prijatého kolaterálu 040	z čoho EHQLA a HQLA 060
kolaterál prijatý zverejňujúcou inštitúciou			264 967 454	
úvery na požiadanie				
nástroje vlastného imania				
dlhové cenné papiere				
z čoho: kryté dlhopisy				
z čoho: sekuritizácie				
z čoho: emitované orgánmi verejnej správy				
z čoho: emitované finančnými korporáciami				
z čoho: emitované nefinančnými korporáciami				
úvery a preddavky iné než úvery na požiadanie				
iný prijatý kolaterál			264 967 454	
emitované vlastné dlhové cenné papiere iné než vlastné kryté dlhopisy alebo sekuritizácie				
emitované a ešte nezaložené vlastné kryté dlhopisy a sekuritizácie				
CELKOVÝ PRIJATÝ KOLATERÁL A EMITOVANÉ VLASTNÉ DLHOVÉ CENNÉ PAPIERE				

Informácie o používaní štandardizovaného prístupu zverejnené podľa čl. 444 Nariadenia

Banka využíva pre triedy expozícií Ústredné vlády alebo centrálné banky, Inštitúcie a Podnikateľské subjekty externé ratingy nominovaných ratingových agentúr Standard and Poor's, Moody's a Fitch Ratings (popis ratingov je uvedený v Individuálnej účtovnej závierke časť 5.1.1 Princípy riadenia kreditného rizika a limity).

Celková hodnota súvahových a podsúvahových expozícií podľa tried expozícií uvedených v čl. 112 Nariadenia po špecifických úpravách kreditného rizika:

EU CR5 – štandardizovaný prístup

Triedy expozícií	Riziková váha															Spolu	Z čoho bez ratingu:
	0 %	2 %	4 %	10 %	20 %	35 %	50 %	70 %	75 %	100 %	150 %	250 %	370 %	1250 %	iné		
	a	b	c	d	e	f	g	h	i	j	k	l	m	n	o		
ústredné vlády alebo centrálné banky	51 680 070				1 977 318							0				53 657 388	0
regionálne vlády alebo miestne orgány																0	
subjekty verejného sektora	64 611															64 611	64 611
multilaterálne rozvojové banky																0	
medzinárodné organizácie																0	
inštitúcie					4 280 825		12 902									4 293 727	0
podnikateľské subjekty	6 203 668						2 038 202			17 246 898						25 488 768	23 534 361
retailové expozície	15 286 630								60 738 965							76 025 595	76 025 595
expozície zabezpečené hypotékami na nehnuteľný majetok	12 235 920					95 870 356										108 106 276	108 106 276
expozície v stave zlyhania	659 453									1 710 112	1 025 679					3 395 243	3 395 243
expozície, s ktorými súvisí osobitne vysoké riziko																0	
kryté dlhopisy																0	
expozície voči inštitúciám a podnikateľským subjektom s krátkodobým ratingovým hodnotením																0	
podieľ na majetku v podniku kolektívneho investovania																0	
kapitálové expozície										34						34	34
ostatné položky										232 921						232 921	232 921
SPOLU	86 130 352	0	0	0	6 258 143	95 870 356	2 051 104	0	60 738 965	19 189 964	1 025 679	0	0	0	0	271 264 563	211 359 041

EU CR4 – štandardizovaný prístup – Účinky expozície voči kreditnému riziku a zmierňovania kreditného rizika (CRM)

Triedy expozícií	Expozície pred uplatnením CCF a pred CRM		Expozície po uplatnení CCF a po CRM		RWA a hustota RWA	
	súvahové expozície	pod súvahové expozície	súvahové expozície	pod súvahové expozície	RWA	hustota RWA (%)
	a	b	c	d	e	f
ústredné vlády alebo centrálné banky	53 657 388		53 657 388		395 464	0,74%
regionálne vlády alebo miestne orgány						
subjekty verejného sektora	64 611		64 611		0	-
multilaterálne rozvojové banky						
medzinárodné organizácie						
inštitúcie	4 293 727		4 293 727		862 616	20,09%
podnikateľské subjekty	25 404 973	167 590	25 404 973	83 795	18 265 999	71,66%
retail	75 631 698	787 793	75 631 698	393 897	45 554 224	59,92%
zabezpečené hypotékami na nehnuteľný majetok	107 836 949	538 653	107 836 949	269 326	33 554 625	31,04%
expozície v stave zlyhania	3 395 243		3 395 243		3 248 630	95,68%
expozície, s ktorými súvisí osobitne vysoké riziko						
kryté dlhopisy						
inštitúcie a podnikateľské subjekty s krátkodobým ratingovým hodnotením						
podniky kolektívneho investovania						
vlastné imanie	34		34		34	100,00%
ostatné položky	232 921		232 921		232 921	100,00%
SPOLU	270 517 545	1 494 036	270 517 545	747 018	102 114 512	37,64%

Informácie o operačnom riziku zverejnené podľa čl. 446 Nariadenia

Operačným rizikom sa rozumie riziko straty vyplývajúce z nevhodných alebo chybných vnútorných procesov v banke, zo zlyhania ľudského faktora, zo zlyhania bankou používaných systémov alebo z vonkajších udalostí. Jednotlivé druhy operačných rizík identifikované Bankou sú popísané v Individuálnej účtovnej závierke časť 5.4 Operačné riziko.

EU OR1 – Požiadavky na vlastné zdroje pre operačné riziko a hodnoty rizikovo vážených expozícií

Bankové činnosti	a	b	c	d	e
	príslušný ukazovateľ			požiadavky na vlastné zdroje	výška rizikovej expozície
	rok -3	rok -2	minulý rok		
1 bankové činnosti, na ktoré sa uplatňuje prístup základného ukazovateľa (BIA)	9 735 422	6 459 486	5 044 509	1 061 971	13 274 636
2 bankové činnosti, na ktoré sa uplatňuje štandardizovaný prístup (TSA)/alternatívny štandardizovaný prístup (ASA)					
3 <i>uplatňuje sa prístup TSA:</i>					
4 <i>uplatňuje sa prístup ASA:</i>					
5 bankové činnosti, na ktoré sa uplatňujú pokročilé prístupy merania (AMA)					

Informácie o ukazovateli finančnej páky zverejnené podľa čl. 451 Nariadenia

Ukazovateľ finančnej páky presiahol minimálnu hodnotu 3%. Banka neeviduje riziko nadmerného využívania finančnej páky.

EU LR1 – LRSum: Zhrnutie zosúhlasenia účtovných aktív a expozícií ukazovateľa finančnej páky

		a
		uplatniteľná hodnota
1	celkové aktíva podľa uverejnenej účtovnej závierky	276 279 757
2	úprava týkajúca sa subjektov, ktoré sú konsolidované na účtovné účely, no sú mimo rozsahu prudenciálnej konsolidácie	
3	(úprava o sekuritizované expozície, ktoré spĺňajú prevádzkové požiadavky na vykázanie prenosu rizika)	
4	[úprava o dočasnú výnimku pre expozície voči centrálnym bankám (ak sa uplatňuje)]	
5	[úprava o spravované aktíva vykazované v súvahe podľa uplatniteľného účtovného rámca, no vylúčené z veľkosti celkovej expozície v súlade s článkom 429a ods. 1 písm. i) nariadenia CRR]	
6	úprava o bežné nákupy a predaje finančných aktív podliehajúcich účtovaniu k dátumu uzavretia obchodu	
7	úprava o oprávnené transakcie konsolidácie zostatkov	
8	úprava o derivátové finančné nástroje	
9	Úprava o transakcie financovania prostredníctvom cenných papierov (SFT)	
10	úpravy o podsúvahové položky (t. j. konverzia podsúvahových expozícií na ekvivalentnú výšku úveru)	747 018
11	(úprava o úpravy prudenciálneho oceňovania a osobitné a všeobecné ustanovenia, ktorými sa znížil kapitál Tier 1)	
EU-11a	[úprava o expozície vylúčené z veľkosti celkovej expozície v súlade s článkom 429a ods. 1 písm. c) CRR]	
EU-11b	[úprava o expozície vylúčené z veľkosti celkovej expozície v súlade s článkom 429a ods. 1 písm. j) CRR]	
12	ostatné úpravy	(34 385 670)
13	veľkosť celkovej expozície	242 641 105

EU LR2 – LRCom: Harmonizované zverejňovanie ukazovateľa finančnej páky

		Expozície ukazovateľa finančnej páky podľa CRR	
		a	b
		31.12.2023	30.9.2023
Súvahové expozície (bez derivátov a SFT)			
1	súvahové položky (bez derivátov a SFT, no vrátane kolaterálu)	276 868 194	279 960 805
2	navýšenie o kolaterál poskytnutý v súvislosti s derivátmi, ak sa podľa uplatniteľného účtovného rámca odpočítava od súvahových aktív		
3	(odpočty pohľadávok vykázaných ako aktíva pri hotovostnej variačnej marži poskytnutej v derivátových transakciách)		
4	(úprava o cenné papiere prijaté v rámci transakcií financovania prostredníctvom cenných papierov, ktoré sa vykazujú ako aktíva)		
5	(všeobecné úpravy kreditného rizika súvahových položiek)		
6	(sumy aktív odpočítané pri stanovovaní kapitálu Tier 1)	(588 437)	(526 654)
7	celkové súvahové expozície (bez derivátov a SFT)	276 279 757	279 434 151

Derivátové expozície			
8	reprodukčné náklady súvisiace s derivátovými transakciami podľa prístupu SA-CCR (t. j. po odpočítaní prípustnej hotovostnej variačnej marže)		
EU-8a	odchýlka pre deriváty: príspevok reprodukčných nákladov podľa zjednodušeného štandardizovaného prístupu		
9	sumy dodatočnej hodnoty pri potenciálnej budúcej expozícii súvisiacej s derivátovými transakciami podľa prístupu SA-CCR		
EU-9a	odchýlka pre deriváty: príspevok potenciálnej budúcej expozície podľa zjednodušeného štandardizovaného prístupu		
EU-9b	expozícia stanovená na základe metódy pôvodnej expozície		
10	(vyňatá časť obchodných expozícií voči centrálnej protistrane pri transakciách zúčtovaných klientom) (SA-CCR)		
EU-10a	(vyňatá časť obchodných expozícií voči centrálnej protistrane pri transakciách zúčtovaných klientom) (zjednodušený štandardizovaný prístup)		
EU-10b	(vyňatá časť obchodných expozícií voči centrálnej protistrane pri transakciách zúčtovaných klientom) (metóda pôvodnej expozície)		
11	upravená efektívna pomyselná hodnota vypísaných kreditných derivátov		
12	(upravené efektívne pomyselné kompenzácie a odpočítania dodatočných hodnôt o vypísané kreditné deriváty)		
13	celkové derivátové expozície		
Expozície transakcií financovania prostredníctvom cenných papierov (SFT)			
14	aktíva SFT brutto (bez vykázania vzájomného započítania), po úprave o transakcie na základe účtovania predajov		
15	(vzájomne započítané sumy peňažných záväzkov a peňažných pohľadávok aktív SFT brutto)		
16	expozícia voči kreditnému riziku protistrany pri aktívach SFT		
EU-16a	odchýlka pre SFT: expozícia voči kreditnému riziku protistrany v súlade s článkom 429e ods. 5 a článkom 222 CRR		
17	expozície transakcií, v ktorých inštitúcia koná ako zástupca		
EU-17a	(vyňatá časť obchodných expozícií voči centrálnej protistrane pri transakciách SFT zúčtovaných klientom)		
18	celkové expozície voči transakciám financovania prostredníctvom cenných papierov		
Iné podsúvahové expozície			
19	podsúvahové expozície v brutto pomyslenej hodnote	1 494 036	1 810 277
20	(úpravy o konverziu na ekvivalentnú výšku úveru)	(747 018)	(905 139)
21	(všeobecné rezervy odpočítané pri stanovovaní kapitálu Tier 1 a osobitné rezervy súvisiace s podsúvahovými expozíciami)		
22	podsúvahové expozície	747 018	905 139
Vylúčené expozície			
EU-22a	[expozície vylúčené z veľkosti celkovej expozície v súlade s článkom 429a ods. 1 písm. c) CRR]		
EU-22b	[expozície vyňaté v súlade s článkom 429a ods. 1 písm. j) CRR (súvahové aj podsúvahové)]		
EU-22c	[vylúčené expozície verejných rozvojových bánk (alebo útvarov) – investície verejného sektora]		
EU-22d	[vylúčené expozície verejných rozvojových bánk (alebo útvarov) – podporné úvery]		
EU-22e	[vylúčené expozície vyplývajúce z postupovania podporných úverov neverejnými rozvojovými bankami (alebo útvarmi)]		
EU-22f	[vylúčené zaručené časti expozícií vyplývajúce z exportných úverov]		
EU-22g	[vylúčený nadmerný kolaterál zložený u tripartitných agentov]		
EU-22h	[vylúčené služby súvisiace s centrálnym depozitárom cenných papierov CDCP/inštitúcií v súlade s článkom 429a ods. 1 písm. o) CRR]		
EU-22i	[vylúčené služby súvisiace s centrálnym depozitárom cenných papierov určených inštitúcií v súlade s článkom 429a ods. 1 písm. p) CRR]		
EU-22j	[zníženie hodnoty expozície úverov na predbežné financovanie alebo medziúverov]	(34 385 670)	(34 070 968)
EU-22k	(celkové vylúčené expozície)	(34 385 670)	(34 070 968)
Veľkosť kapitálovej a celkovej expozície			
23	kapitál Tier 1	36 015 386	35 519 734
24	veľkosť celkovej expozície	242 641 105	246 268 322

Ukazovateľ finančnej páky			
25	ukazovateľ finančnej páky (%)	14,84%	14,42%
EU-25	ukazovateľ finančnej páky (bez vplyvu výnimky pre investície verejného sektora a podporné úvery) (%)	-	-
25a	ukazovateľ finančnej páky (bez vplyvu akejkoľvek uplatniteľnej dočasnej výnimky z rezerv centrálnych bánk) (%)	-	-
26	regulačná požiadavka na minimálny ukazovateľ finančnej páky (%)	3,00%	3,00%
EU-26a	dodatocné požiadavky na vlastné zdroje na riešenie rizika nadmerného využívania finančnej páky (%)	-	-
EU-26b	z čoho: má byť tvorené kapitálom CET1	-	-
27	požiadavka na vankúš ukazovateľa finančnej páky (%)	-	-
EU-27a	požiadavka na celkový ukazovateľ finančnej páky (%)	3,00%	3,00%
Výber prechodných opatrení a príslušných expozícií			
EU-27b	výber prechodných opatrení na vymedzenie veľkosti kapitálu		
Zverejňovanie priemerných hodnôt			
28	priemer denných hodnôt aktív SFT brutto po úprave o transakcie na základe účtovania predajov a po vzájomnom započítaní súm súvisiacich peňažných záväzkov a peňažných pohľadávok		
29	hodnota aktív SFT brutto ku koncu štvrťroka, po úprave o transakcie na základe účtovania predajov a po vzájomnom započítaní súm súvisiacich peňažných záväzkov a peňažných pohľadávok		
30	celková veľkosť expozície (vrátane vplyvu akejkoľvek uplatniteľnej dočasnej výnimky z rezerv centrálnych bánk) zahŕňajúca priemerné hodnoty z riadku 28 aktív SFT brutto (po úprave o transakcie na základe účtovania predajov a po vzájomnom započítaní súm súvisiacich peňažných záväzkov a peňažných pohľadávok)		
30a	celková veľkosť expozície (bez vplyvu akejkoľvek uplatniteľnej dočasnej výnimky z rezerv centrálnych bánk) zahŕňajúca priemerné hodnoty z riadku 28 aktív SFT brutto (po úprave o transakcie na základe účtovania predajov a po vzájomnom započítaní súm súvisiacich peňažných záväzkov a peňažných pohľadávok)		
31	ukazovateľ finančnej páky (vrátane vplyvu akejkoľvek uplatniteľnej dočasnej výnimky z rezerv centrálnych bánk) zahŕňajúci priemerné hodnoty z riadku 28 aktív SFT brutto (po úprave o transakcie na základe účtovania predajov a po vzájomnom započítaní súm súvisiacich peňažných záväzkov a peňažných pohľadávok)		
31a	ukazovateľ finančnej páky (bez vplyvu akejkoľvek uplatniteľnej dočasnej výnimky z rezerv centrálnych bánk) zahŕňajúci priemerné hodnoty z riadku 28 aktív SFT brutto (po úprave o transakcie na základe účtovania predajov a po vzájomnom započítaní súm súvisiacich peňažných záväzkov a peňažných pohľadávok)		

EU LR3 – LRSpl: Rozčlenenie súvahových expozícií (bez derivátov, SFT a vyňatých expozícií)

		a
		expozície ukazovateľa finančnej páky podľa CRR
EU-1	celkové súvahové expozície (bez derivátov, SFT a vyňatých expozícií), z čoho:	276 868 194
EU-2	expozície v obchodnej knihe	
EU-3	expozície v bankovej knihe, z čoho:	276 868 194
EU-4	kryté dlhopisy	
EU-5	expozície, s ktorými sa zaobchádza ako so štátmi	53 664 245
EU-6	expozície voči regionálnym vládam, multilaterálnym rozvojovým bankám, medzinárodným organizáciám a subjektom verejného sektora, s ktorými sa nezaobchádza ako so štátmi	64 611
EU-7	inštitúcie	4 294 666
EU-8	zabezpečené hypotékami na nehnuteľný majetok	108 223 680
EU-9	retailové expozície	79 184 206
EU-10	podnikateľské subjekty	25 405 671
EU-11	expozície v stave zlyhania	5 716 343
EU-12	iné expozície (napr. kapitálové, sekuritizácie a iné aktíva, ktoré nemajú povahu kreditného záväzku)	314 772

Informácie o požiadavkách na likviditu zverejnené podľa čl. 451a Nariadenia

Princípy, ciele a stratégie riadenia likvidity Banky sú popísané v Individuálnej účtovnej závierke časť 5.2 Riziko likvidity. Tabuľka EU LIQ1 bola uvedená v časti zverejnenie podľa § 1 ods. (2) Opatrenia NBS písm. g) tohto dokumentu.

EU LIQ2: Ukazovateľ čistého stabilného financovania

V súlade s článkom 451a ods. 3 CRR

(vo výške meny)		a	b	c	d	e
		nevážená hodnota podľa zostatkovej splatnosti				vážená hodnota
		bez splatnosti	< 6 mesiacov	6 mesiacov až < 1 rok	≥ 1 rok	
Položky dostupného stabilného financovania (ASF)						
1	kapitálové položky a nástroje				36 015 386	36 015 386
2	vlastné zdroje				36 015 386	36 015 386
3	ostatné kapitálové nástroje					
4	retailové vklady		13 133 788	16 052 408	158 324 855	185 675 739
5	stabilné vklady		9 749 768	11 916 383	117 531 255	138 114 099
6	menej stabilné vklady		3 384 020	4 136 025	40 793 600	47 561 640
7	veľkoobchodné financovanie:		44 949 224			22 474 612
8	prevádzkové vklady		44 949 224			22 474 612
9	iné veľkoobchodné financovanie					
10	vzájomne závislé záväzky					
11	ostatné záväzky:		2 664 632			0
12	derivátové záväzky NSFR					
13	všetky ostatné záväzky a kapitálové nástroje nezahrnuté do vyššie uvedených kategórií		2 664 632			0
14	celkové dostupné stabilné financovanie (ASF)					244 165 737
Položky požadovaného stabilného financovania (RSF)						
15	vysokokvalitné likvidné aktíva (HQLA) spolu					0
EU-15a	aktíva zaťažené počas zostatkovej splatnosti jeden rok alebo viac v krycom súbore					
16	vklady držané v iných finančných inštitúciách na prevádzkové účely		270 638			27 064
17	bezproblémové úvery a cenné papiere:					
18	bezproblémové transakcie financovania prostredníctvom cenných papierov s finančnými klientmi zabezpečené kolaterálom vo forme HQLA úrovne 1, na ktoré sa uplatňuje 0 % haircut					
19	bezproblémové transakcie financovania prostredníctvom cenných papierov s finančným klientom zabezpečené kolaterálom vo forme aktív a úverov a preddavkov poskytnutých finančným inštitúciám					
20	bezproblémové úvery nefinančným podnikovým klientom, úvery retailovým klientom a malým podnikateľom a úvery štátom a subjektom verejného sektora, z čoho:					
21	s rizikovou váhou nižšou alebo rovnajúcou sa 35 % podľa štandardizovaného prístupu Bazilej II pre kreditné riziko					

22	bezproblémové hypotéky na nehnuteľný majetok určený na bývanie, z čoho:		5 471 109	6 686 911	82 692 420	59 829 083
23	s rizikovou váhou nižšou alebo rovnajúcou sa 35 % podľa štandardizovaného prístupu Bazilej II pre kreditné riziko		5 471 109	6 686 911	82 692 420	59 829 083
24	ostatné úvery a cenné papiere, ktoré nie sú v stave zlyhania a nespĺňajú kritériá HQLA, vrátane akcií obchodovaných na burze a produktov súvahového obchodného financovania		6 431 373	7 860 566	97 206 202	89 771 241
25	vzájomne závislé aktíva					
26	ostatné aktíva:					
27	fyzicky obchodované komodity					
28	aktíva poskytnuté ako počiatočná marža pre zmluvy o derivátoch a ako príspevky do fondov centrálnych protistrán pre prípad zlyhania					
29	derivátové aktíva ovplyvňujúce NSFR					
30	derivátové záväzky NSFR pred odpočítaním poskytnutej variačnej marže					
31	všetky ostatné aktíva nezahrnuté do vyššie uvedených kategórií		840 737	883 123	3 077 704	4 151 565
32	podsúvahové položky		600 000	550 000	344 036	74 702
33	celková výška požadovaného stabilného financovania (RSF)					155 772 842
34	ukazovateľ čistého stabilného financovania (%)					156,74%

Informácie o používaní postupov zmierňovania kreditného rizika zverejnené podľa čl. 453 Nariadenia

Informácie o postupoch zmierňovania kreditného rizika sú popísané v tomto dokumente v časti o cieľoch a politikách riadenia rizík zverejnených podľa čl. 435 Nariadenia. Popis realizácie zabezpečenia pri zlyhaní je uvedený v Individuálnej účtovnej závierke časť 5.1.4 Zásady a postupy, ktorými sa Banka riadi pri vymáhaní pohľadávok voči dlžníkom.

Vzor EU CR3 – Prehľad postupov zmierňovania kreditného rizika (CRM): Zverejňovanie informácií o používaní postupov zmierňovania kreditného rizika

	Nezabezpečená účtovná hodnota	Zabezpečená účtovná hodnota	z čoho zabezpečené		
			kolaterálom	z čoho zabezpečené finančnými zárukami	
	a	b	c	d	e
1 úvery a preddavky	76 379 747	133 158 241,41	133 158 241,41		
2 dlhové cenné papiere	54 173 107				
3 spolu	130 552 854	133 158 241	133 158 241		
4 z čoho problémové expozície	2 721 843,77	4 231 167,80	4 231 167,80		
EU-5 z čoho v stave zlyhania	1 485 175,49	4 231 167,80			

Informácie o politike odmeňovania zverejnené podľa čl. 450 Nariadenia

Informácie týkajúce sa rozhodovacieho procesu použitého pri určení politiky odmeňovania, ako aj počet zasadnutí riadiaceho orgánu, ktorý vykonáva dohľad nad odmeňovaním, počas finančného roka, vrátane prípadných informácií o zložení a mandáte výboru pre odmeňovanie, externého poradcu, ktorého služby sa použili pri určení politiky odmeňovania, a úlohy príslušných zúčastnených strán:

Wüstenrot stavebná sporiteľňa, a.s. v súlade s § 23d zákona o bankách zriadila výbor pre odmeňovanie, ktorý preskúmava a určuje zásady odmeňovania ako súčasť politiky odmeňovania. Pritom úzko spolupracuje s predstavenstvom. Zásady odmeňovania sú pravidelne preverované Úsekom vnútornej kontroly a vnútorného auditu. Predstavenstvo ako riadiaci orgán Spoločnosti schvaľuje zásady odmeňovania, stanovené Výborom pre odmeňovanie, a je zodpovedné za ich presadzovanie a dodržiavanie v rámci Spoločnosti

Výbor pre odmeňovanie (ďalej len „Výbor“) je nezávislým vnútorným organizačným útvarom banky, ktorý najmä:

- nezávisle posudzuje zásady odmeňovania a ich dopadov na riadenie rizika, vlastných zdrojov a riadenie likvidity,
- pripravuje a zodpovedá za prípravu rozhodnutí týkajúcich sa odmeňovania vrátane tých, ktoré majú dôsledky na riziká a riadenie rizík banky, ktoré majú byť prijímané štatutárnym orgánom,
- pri svojej činnosti zohľadňuje aj dlhodobé záujmy akcionárov, investorov, zamestnancov a iných zainteresovaných strán banky a taktiež ekonomický záujem na stabilite finančného trhu,
- dozerá na odmeňovanie identifikovaných osôb podľa § 23a ods. 1 písm. a), b), c) a f) zákona o bankách,
- schvaľuje zoznam identifikovaných osôb,
- schvaľuje Politiku odmeňovania, ktorá obsahuje Zásady odmeňovania a Systém odmeňovania zamestnancov spoločnosti. Pri príprave zásad odmeňovania je Výbor povinný spolupracovať s predstavenstvom,
- dojednáva každý rok v rámci dohôd o cieľoch s členmi predstavenstva individuálne ciele a stanoví spôsob určenia, resp. maximálnu výšku pohyblivej zložky odmeňovania a celkovej odmeny pre každého člena predstavenstva a ďalších identifikovaných osôb určených podľa základného dokumentu banky „Politika odmeňovania“ samostatne. Výbor rozhodne o splnení cieľa a príslušnej výške pohyblivej zložky odmeňovania členov predstavenstva a ďalších identifikovaných osôb určených v zmysle uvedeného základného dokumentu, preskúmava odmeny pre vyšší manažment riadenia rizík.

Činnosť Výboru upravuje Základný dokument banky „Politika odmeňovania“.

Výbor sa skladá z troch členov z radov členov dozornej rady. Funkčné obdobie člena Výboru sú 3 roky, pokiaľ Dozorná rada vo svojom rozhodnutí o voľbe člena Výboru neurčí kratšie funkčné obdobie. Skončením funkcie člena dozornej rady zaniká i funkcia člena Výboru. Tá istá osoba môže byť zvolená i opakovane.

Výbor pre odmeňovanie zasadá minimálne dvakrát ročne. Zasadnutie Výboru zvoláva jeho predseda. Každý člen Výboru, vrátane predsedu Výboru, má jeden hlas, pričom rozhodnutia sa prijímajú nadpolovičnou väčšinou hlasov prítomných členov Výboru. Zo zasadnutia Výboru sa vyhotovuje zápisnica podpísaná predsedom Výboru. Výbor môže hlasovať aj formou „per rollam“, t.j. na základe hlasovania v písomnej forme (listom, e-mailom, faxom). Pre uznášaniaschopnosť platí pre písomné hlasovanie per rollam, že sa ho musia zúčastniť všetci členovia, vrátane predsedu. Rozhodnutie je prijaté, ak za neho hlasovala jednoduchá väčšina členov, zúčastnených na písomnom hlasovaní.

V roku 2023 sa konali tri zasadnutia Výboru. Na zasadnutí Výboru konanom v marci daného roka Výbor vyhodnotil plnenie cieľov stanovených pre jednotlivé identifikované osoby pre rok 2022 a rozhodol o výške pohyblivej časti odmeny. Na zasadnutí Výboru konanom v júni daného roka Výbor preskúmal aktuálne zásady odmeňovania na nasledujúce obdobie a skonštatoval, že zásady odmeňovania, prijaté predstavenstvom Spoločnosti pre rok 2022, boli dodržané.

Na zasadnutí Výboru konanom v októbri daného roka preskúmal, prerokoval a schválil zásady odmeňovania reguláciu odmeňovania v banke, Systém odmeňovania ako aj Politiku odmeňovania na nasledujúce obdobie 12 mesiacov.

Informácie týkajúce sa väzby medzi odmenou a výkonnosťou, najdôležitejšie koncepčné vlastnosti systému odmeňovania:

V rámci zásad odmeňovania uplatňuje banka nasledovné druhy odmeňovania:

- a) zaručenú pevnú zložku odmeny
- b) pohyblivú zložku celkovej odmeny

O pevnú zložku odmeňovania sa jedná, ak podmienky pre jej priznanie a výška:

- sú založené na vopred stanovených kritériách;
- sú nediskrečné a odrážajú úroveň odborných skúseností a služobný vek zamestnancov;
- sú transparentné vzhľadom na individuálnu sumu priznanú jednotlivému zamestnancovi;
- sú trvalé, t. j. udržiavané počas obdobia viazaného na konkrétnu úlohu a organizačné povinnosti;
- sú nezrušiteľné; stála suma sa mení len na základe kolektívneho vyjednávania alebo po novom prerokovaní v súlade s príslušnými predpismi pre stanovovanie miezd;
- sa nemôžu zo strany inštitúcie znížiť, pozastaviť ani zrušiť;
- neposkytujú stimuly pre znášanie rizika a
- nezávisia od výkonnosti.

Ak nie je možné jednu zo zložiek jednoznačne priradiť kategórii pevnej zložky odmeny na základe vyššie uvedených kritérií, považuje sa príslušná zložka za pohyblivú odmenu.

Pohyblivú zložku celkovej odmeny tvorí motivačná zložka odmeny, ktorej výška závisí od kombinácie hodnotenia výkonnosti dotknutej osoby a výkonnosti banky a výkonnosti príslušnej organizačnej jednotky najviac za obdobie jedného roka. Predpokladom pre určenie výšky pohyblivej zložky celkovej odmeny je ohodnotenie splnenia stanovených kvantitatívnych a/alebo kvalitatívnych kritérií pri dotknutých osobách po uplynutí kalendárneho roka. Pri určení pohyblivej zložky celkovej odmeny sa zohľadňuje aj schopnosť banky plniť povinnosti podľa § 29 zákona o bankách týkajúce sa sledovania a udržiavania vlastných zdrojov.

Výbor každoročne posudzuje splnenie kvalitatívnych a kvantitatívnych kritérií pri nasledovných dotknutých osobách - všetkých členov štatutárneho orgánu banky, vedúcich zamestnancov zodpovedných za riadenie rizík banky, vedúcich zamestnancov zodpovedných za vykonávanie obchodov v banke a vedúceho útvaru vnútornej kontroly a vnútorného auditu a na základe ich vyhodnotenia určuje výšku variabilnej časti odmeny každej z dotknutých osôb na vyplatenie. Výplata priznanej variabilnej časti odmeny (riadnej aj odloženej) sa uskutoční bezodkladne po prijatí predmetného rozhodnutia Výborom pre odmeňovanie. Výbor stanovuje kvalitatívne a kvantitatívne ciele uvedených dotknutých osôb na daný kalendárny rok.

V prípade zamestnancov s riadiacou zodpovednosťou za kontrolné funkcie alebo významné obchodné útvary alebo zamestnancov, ktorých činnosti majú vplyv na rizikový profil banky rozhodujú o ohodnotení splnenia stanovených kritérií, ako aj o výške pohyblivej zložky odmeny, vrátane určenia konkrétnych cieľov príslušní riaditelia sekcií.

Výška odmien členov dozornej rady bola stanovená sumou 0 EUR.

Pomery medzi pevnou a pohyblivou zložkou:

Zaručená pevná zložka celkovej odmeny a pohyblivá zložka celkovej odmeny sú primerane vyvážené a zaručená pevná zložka predstavuje dostatočne vysoký podiel celkovej odmeny, aby bolo možné uplatňovať pružnú politiku v oblasti pohyblivých zložiek odmeňovania vrátane možnosti nevyplatiť žiadne pohyblivé zložky odmeňovania. Pohyblivá zložka celkovej odmeny nesmie nikdy presiahnuť

zaručenú pevnú zložku celkovej odmeny. Zaručená pevná zložka celkovej odmeny má zohľadňovať odbornú spôsobilosť a zodpovednosť identifikovaných osôb v rámci organizácie a riadenia banky.

Informácie o výkonnostných kritériách, na ktorých sa zakladá nárok na akcie, opcie alebo pohyblivé zložky odmeňovania:

Banka neposkytuje v rámci pohyblivej zložky odmeny akcie resp. opcie, ani iné finančné nástroje, ktoré zákon o bankách uvažuje ako možnú zložku pohyblivej odmeny. Spoločnosť poskytuje pohyblivú zložku odmeňovania výlučne v peniazoch.

Výška pohyblivej zložky odmeny dotknutých osôb pri nasledovných dotknutých osobách - všetkých členov štatutárneho orgánu banky, vedúcich zamestnancov zodpovedných za riadenie rizík banky, vedúcich zamestnancov zodpovedných za vykonávanie obchodov v banke a vedúceho útvaru vnútornej kontroly a vnútorného auditu za rok je viazaná na plnenie kvantitatívnych a kvalitatívnych cieľov určených pre jednotlivé dotknuté osoby Výborom. Pri všetkých členoch štatutárneho orgánu banky, vedúcich zamestnancoch zodpovedných za riadenie rizík banky, vedúcich zamestnancoch zodpovedných za vykonávanie obchodov v banke sa zohľadňuje podnikateľská stratégia, stratégia rizikového manažmentu a trvalý rozvoj hospodárenia spoločnosti, ktoré určujú osobnú výkonnosť dotknutých osôb.

V prípade vedúceho útvaru vnútornej kontroly a vnútorného auditu odzrkadľuje pohyblivá zložka celkovej odmeny výkon prispôbený riziku, zodpovedajúci pozícii dotknutej osoby v banke, berúc do úvahy najmä veľkosť a vnútornú organizáciu banky, ako aj rozsah a zložitosť jej činností. Pohyblivá zložka celkovej odmeny zároveň odzrkadľuje výkon dotknutej osoby nad rámec toho, čo je požadované ku splneniu pracovných úloh. Hodnotenie osobnej výkonnosti týchto dotknutých osôb je každoročne prehodnocované Výborom a konkrétne ciele, ktoré majú byť týmito osobami splnené v ďalšom roku, každoročne upravuje taktiež Výbor.

V prípade zamestnancov s riadiacou zodpovednosťou za kontrolné funkcie alebo významné obchodné útvary alebo zamestnancov, ktorých činnosti majú vplyv na rizikový profil banky pohyblivá zložka celkovej odmeny odzrkadľuje výkon prispôbený riziku, zodpovedajúci pozícii dotknutej osoby v banke, berúc do úvahy najmä veľkosť a vnútornú organizáciu banky, ako aj rozsah a zložitosť jej činností, výkonnosť banky a výkonnosť príslušnej organizačnej jednotky riadenej príslušnou dotknutou osobou. Pohyblivá zložka celkovej odmeny zároveň odzrkadľuje výkon dotknutej osoby nad rámec toho, čo je požadované ku splneniu pracovných úloh vyplývajúcich z pracovnej náplne dojednanej v pracovnej zmluve dotknutej osoby.

Hlavné parametre a zdôvodnenie akéhokoľvek systému pohyblivých zložiek a všetkých ďalších nepeňažných výhod:

Pohyblivú zložku celkovej odmeny v banke tvorí motivačná zložka odmeny, ktorej výška závisí od kombinácie hodnotenia výkonnosti dotknutých osôb a výkonnosti banky najviac za obdobie jedného roka.

Banka v rámci zásad odmeňovania určuje kritériá na zrážky z pohyblivej zložky celkovej odmeny a na spätné vymáhanie vyplatenej pohyblivej zložky celkovej odmeny. Bližšia úprava podmienok pre výkon zrážok a spätného vymáhania už vyplatenej pohyblivej zložky odmeny je upravená v základnom dokumente banky „Politika odmeňovania“.

Zásady odmeňovania v banke sa vzťahujú aj na poskytovanie odstupného a odchodného a na ďalšie kompenzácie v spojitosti s predchádzajúcim zamestnaním dotknutých osôb.

Súhrnné kvantitatívne informácie sú uvedené v nasledovnom tabuľkovom prehľade:

EU REM1 – Odmena priznaná za účtovný rok

		a	b	c	d	
		funkcia dohľadu riadiaceho orgánu	riadiaca funkcia riadiaceho orgánu	iný vrcholový manažment	iní určení zamestnanci	
1	pevná odmena	počet určených zamestnancov	4	4	0	14
2		celková pevná odmena	0	119 406	0	197 469
3		z čoho: na hotovostnom základe	0	119 406	0	197 469
4		(neuplatňuje sa v EÚ)				
EU-4a		z čoho: akcie alebo rovnocenné vlastnicke podiely	0	0	0	0
5		z čoho: nástroje súvisiace s akciami alebo rovnocenné bezhotovostné nástroje	0	0	0	0
EU-5x		z čoho: iné nástroje	0	0	0	0
6		(neuplatňuje sa v EÚ)				
7		z čoho: iné formy	0	0	0	0
8	(neuplatňuje sa v EÚ)					
9	pohyblivá odmena	počet určených zamestnancov	3	3	0	14
10		celková pohyblivá odmena	0	186 177	0	70 759
11		z čoho: na hotovostnom základe	0	186 177	0	70 759
12		z čoho: odložená	0	18 600	0	0
EU-13a		z čoho: akcie alebo rovnocenné vlastnicke podiely	0	0	0	0
EU-14a		z čoho: odložená	0	0	0	0
EU-13b		z čoho: nástroje súvisiace s akciami alebo rovnocenné bezhotovostné nástroje	0	0	0	0
EU-14b		z čoho: odložená	0	0	0	0
EU-14x		z čoho: iné nástroje	0	0	0	0
EU-14y		z čoho: odložená	0	0	0	0
15	z čoho: iné formy	0	0	0	0	
16	z čoho: odložená	0	0	0	0	
17	celková odmena (2 + 10)	0	305 582	0	268 228	

Vzor EU REM2 – Osobitné platby zamestnancom, ktorých pracovné činnosti majú významný vplyv na rizikový profil inštitúcií (určení zamestnanci)

		a	b	c	d
		funkcia dohľadu riadiaceho orgánu	riadiaca funkcia riadiaceho orgánu	iný vrcholový manažment	iní určení zamestnanci
priznané zaručené pohyblivé odmeny					
1	priznané zaručené pohyblivé odmeny – počet určených zamestnancov	0	3	0	14
2	priznané zaručené pohyblivé odmeny – celková hodnota	0	186 177	0	70 759
3	z čoho priznané zaručené pohyblivé odmeny vyplatené počas účtovného roka, ktoré sa nezohľadňujú v prémievom strope				
odstupné priznané v predchádzajúcich obdobiach, ktoré bolo vyplatené počas účtovného roka					
4	odstupné priznané v predchádzajúcich obdobiach, ktoré bolo vyplatené počas účtovného roka – počet určených zamestnancov	0	0	0	0
5	odstupné priznané v predchádzajúcich obdobiach, ktoré bolo vyplatené počas účtovného roka – celková hodnota	0	0	0	0
odstupné priznané počas účtovného roka					
6	odstupné priznané počas účtovného roka – počet určených zamestnancov	0	0	0	0
7	odstupné priznané počas účtovného roka – celková hodnota	0	0	0	0
8	z čoho vyplatené počas účtovného roka	0	0	0	0
9	z čoho odložené	0	0	0	0
10	z čoho odstupné vyplatené počas účtovného roka, ktoré sa nezohľadňuje v prémievom strope	0	0	0	0
11	z čoho najvyššia platba, ktorá bola priznaná jednej osobe	0	0	0	0

EU REM3 – Odložené odmeňovanie

	a	b	c	d	e	f	EU – g	EU – h
Odložené a zadržané odmeňovanie	celková hodnota odloženého odmeňovania priznaného za predchádzajúce obdobia dosahovania výsledkov	z čoho odmeňovanie, na ktoré má vzniknúť nárok v účtovnom roku	z čoho odmeňovanie, na ktoré vznikne nárok v nasledujúcich účtovných rokoch	hodnota úpravy na základe dosiahnutých výsledkov, ktorá bola vykonaná v účtovnom roku v súvislosti s odloženým odmeňovaním, na ktoré mal vzniknúť nárok v účtovnom roku	hodnota úpravy na základe dosiahnutých výsledkov, ktorá bola vykonaná v účtovnom roku v súvislosti s odloženým odmeňovaním, na ktoré mal vzniknúť nárok v budúcich výkonných rokoch	celková hodnota úpravy počas účtovného roka v dôsledku implicitných úprav <i>ex post</i> (t. j. zmeny hodnoty odloženého odmeňovania v dôsledku zmien cien nástrojov)	celková hodnota odloženého odmeňovania priznaného pred účtovným rokom a skutočne vyplateného v účtovnom roku	celková hodnota odloženého odmeňovania priznaného za predchádzajúce obdobia dosahovania výsledkov, na ktoré vznikol nárok, ale na ktoré sa vzťahujú obdobia zadržania
1	funkcia dohľadu riadiaceho orgánu	0						
2	na hotovostnom základe	0						
3	akcie alebo rovnocenné vlastnícke podiely	0						
4	nástroje súvisiace s akciami alebo rovnocenné bezhotovostné nástroje	0						
5	iné nástroje	0						
6	iné formy	0						
7	riadiaca funkcia riadiaceho orgánu	18 600	18 600	22 400	0	0	18 600	22 400
8	na hotovostnom základe	18 600	18 600	22 400	0	0	18 600	22 400
9	akcie alebo rovnocenné vlastnícke podiely	0						
10	nástroje súvisiace s akciami alebo rovnocenné bezhotovostné nástroje	0						
11	iné nástroje	0						
12	iné formy	0						
13	iný vrcholový manažment	0						
14	na hotovostnom základe	0						
15	akcie alebo rovnocenné vlastnícke podiely	0						
16	nástroje súvisiace s akciami alebo rovnocenné bezhotovostné nástroje	0						
17	iné nástroje	0						
18	iné formy	0						
19	iní určení zamestnanci	0	0	0	0	0	0	0
20	na hotovostnom základe	0	0	0	0	0	0	0
21	akcie alebo rovnocenné vlastnícke podiely	0	0	0	0	0	0	0
22	nástroje súvisiace s akciami alebo rovnocenné bezhotovostné nástroje	0	0	0	0	0	0	0
23	iné nástroje	0	0	0	0	0	0	0
24	iné formy	0	0	0	0	0	0	0
25	celková hodnota	0	0	0	0	0	0	0

EU REM4 – Odmena vo výške 1 milión EUR alebo viac za rok

	EUR	a určení zamestnanci, ktorí sú osobami s vysokým príjmom v zmysle článku 450 písm. i) CRR
1	od 1 000 000 až do 1 500 000	
2	od 1 500 000 až do 2 000 000	
3	od 2 000 000 až do 2 500 000	
4	od 2 500 000 až do 3 000 000	
5	od 3 000 000 až do 3 500 000	
6	od 3 500 000 až do 4 000 000	
7	od 4 000 000 až do 4 500 000	
8	od 4 500 000 až do 5 000 000	
9	od 5 000 000 až do 6 000 000	
10	od 6 000 000 až do 7 000 000	
11	od 7 000 000 až do 8 000 000	
x	môže sa podľa potreby rozšíriť, ak sú potrebné ďalšie platobné pásma	

EU REM5 – Informácie týkajúce sa odmeňovania zamestnancov, ktorých pracovné činnosti majú významný vplyv na rizikový profil inštitúcií (určení zamestnanci)

	a	b	c	d	e	f	g	h	i	j
	odmeňovanie riadiaceho orgánu			obchodné oblasti						
	funkcia dohľadu riadiaceho orgánu	riadiaca funkcia riadiaceho orgánu	riadiaci orgán spolu	investičné bankovníctvo	retailové bankovníctvo	správa aktív	podnikové funkcie	funkcie nezávislej vnútornej kontroly	všetky ostatné	
celkový počet určených zamestnancov										
z čoho: členovia riadiaceho orgánu		4	4							4
z čoho: iný vrcholový manažment				0	0	0	0	0	0	
z čoho: iní určení zamestnanci				0	1	0	0	1	12	1
celkové odmeňovanie určených zamestnancov	0	305 582	305 582	0	14 618	0	0	19 006	234 604	573 811
z čoho: pohyblivá odmena	0	186 177	186 177	0	9 720	0	0	1 000	60 039	256 936
z čoho: pevná odmena	0	119 406	119 406	0	4 898	0	0	18 006	174 565	316 875